臺灣日日新報 夕刊
一月十六日
編輯兼發行人 佐々木幸
發行所 臺灣日日新報社 臺北市榮町四丁目

日本一の 白玉ソース
白玉ソース株式會社

重慶を六度空襲 敵機六機を撃墜
陸の荒鷲が本年初の空中戰

【南京十五日發同盟】中支軍發表―陸軍航空隊の田中、服部、原田氏等の數十機は十五日午後三時頃又復敵首都重慶に對し第六次空襲を實施せり、而してわが空襲を偵知せる敵戰鬪機十二機は小癪にもわれに挑戰し來りしが、猛烈なる空中戰鬪の後服部部隊、栗原部隊、坂本部隊は各一機、赤岡部隊は二機、合計五機を撃墜したり、殘餘の敵機は倉皇として姿を沒せり、この日重慶附近は一片の雲もなくわが空襲に對し最適の條件下に巨彈を投下し、敵の軍事施設に對し甚大なる損害を與へ悠々敵首都上空を壓せり、われも亦敵の地上砲火のため機體に敵彈を受けたるものあれども人員に異常なく全機無事日沒とともに基地に歸還せり

【〇〇基地十六日發同盟】中支軍十六日發表―十五日わが陸軍航空部隊の重慶空襲につき其の後判明せる所左の如し

敵の反撃し來れる戰鬪機は十數機にして空中戰鬪により六機を撃墜し、その他四機に多大の損害を與へたり、又わが機體に受けたる彈痕は空中戰鬪の結果なり

花縣を完全占領

【廣東十六日發同盟】廣東北方地區の殘敵掃蕩の我富田、河崎、宮崎、古賀の各部隊は十五日午前十一時頃敵の拠點花縣に迫り猛烈なる砲火を浴びせて敵陣地を搖るがした、この時陸の荒鷲は地上部隊と呼應して果敢なる爆撃を敢行すればさすがの敵も潰走する、我追撃は愈よ急だ、斯くして十一時過ぎには富田部隊の一部は花縣市内に突入城頭高く日章旗を翻へした、直ちに市内の殘敵を掃蕩し息つく間もなく午後〇〇時西方〇〇方面に向つて進撃を開始した、猛烈な追撃戰だ、敗走した敵は更に西北方〇〇に拠り應戰する、花縣を完全に占領した各部隊は前進部隊に随行して進軍、十六日午前十時〇〇を指顧の間に望み彼我の砲戰は猛烈を極めてゐる、向十六日までの戰鬪にて敵の正規兵約百五十名を捕虜にした

敵機群中に猛然と突入
相澤中尉機の殊勳

【〇〇基地十五日發同盟】陸軍航空部隊は十五日昨年以來六回目の重慶爆撃を敢行この日初めて雲のない敵都に會心の爆撃を浴びせ敵戰鬪機十二機と本年初の空中戰を演じ内五機を確實に撃墜全機悠々歸還した、基地を飛び立つた田中、服部、原田各部隊は堂々の編隊を組んで快晴の空を一路西進、四川省境を突破、午後一時早くも敵都重慶上空に迫つた、この日重慶の空は一點の雲もない快晴、上空には敵戰鬪機イ―十六型十台、イ―十五型二台が待機してゐる、田中部隊は先づ炸裂する高射砲彈の中で敵都を爆撃し行政院、兵工廠及び赤煉瓦の市政府などを一瞬の間に爆破した、一方敵機群中に眞正面から突込んだ服部部隊は上、下背後から襲ひかかる敵機と猛烈なる空中戰鬪を展開、原田部隊これに加はり五分後には敵機はわが猛射を浴び白煙を吐いて落下、殘る七機は算を亂して遁走した、凱歌を奏したわが陸の荒鷲は悠々全機爆撃に移り全彈を敵軍事施設に命中させて引揚げたが、この戰鬪で相澤中尉機（長野縣）は二十二發の敵彈を受けつつ敵機二機を撃墜、全員無事なるも左タンクの彈痕から油を噴出せしめつつ壯烈手負ひの悲壯をなし夕闇迫る頃全機〇〇基地に歸還した

潼關の敵陣動搖

【〇〇十五日發同盟】大黃河を挾んで既に八ケ月膠着狀態となつてゐた潼關附近の戰況は十五日朝の我が陸の荒鷲の活躍と風陵渡附近よりする砲撃に依り俄然緊張するに至つたが、潼關市中はこれがため各所に火災を起し敵陣は大動搖を來し敗色頗る濃厚なるものがある、過般來漸く修理して辛うじて運轉を開始しつつあつた隴海線は我が空襲に再び遮斷されて運轉不能に陷り、一方渭南も爆撃されてしまつたため市中の燈火消えて潼關附近は暗黑地獄を現出してゐる

鐵道、敵陣を猛爆
潼關附近で徹底的に

【〇〇基地十六日發同盟】山西部隊は十五日黃河南岸の要衝潼關を爆撃し敵に大打撃を與へたが、息つく間もなく十六日は潼關、澠池間の隴海線並に敵重要陣地を爆撃した、敵は約一ケ月前より潼關、澠池間に軍需品の輸送に努め又渭南附近に防禦陣を構築してゐたが我が荒鷲山西部隊の中村、小森兩部隊は殘月薄明を利用して基地を出發、午前十時中村編隊は小里鎭、閔底鎭の鐵道、部落及び敵重要陣地に、小森部隊は同時刻澠池驛並に附近主要陣地に果敢なる低空飛行をなして爆撃を加へ敵陣は大損害を受けて混亂に陷り、閔底鎭と澠池では待機中の機關車、貨物列車を粉碎し鐵道を各所に破壞したので當分の間潼關、澠池間は折返し運轉さへ出來ず京漢線より西方への兵力移動を完全に封じてしまつた

戰時議會の眞價を發揮するに努めん
論議の中心 事變處理方針
政府の對策

【東京十六日發同盟】休會明け議會も目睫の間に迫つたので政府は組閣早々にして未だ諸般の態勢整はざるに拘らず早くも第七十四議會の對策に腐心されてゐるが、愈よ十七日の定例閣議には議會再開劈頭平沼首相が行ふべき一般施政方針演說の草稿を正式決定、有田外相、石渡藏相の外交、財政方針に關する演說についても相次いでこれを決定、次いで前內閣より引繼ぎの明年度豫算案を始め議會提出諸法案の再檢討整備を行ふこととなつてゐる、しかして首相の演說については出來るだけ簡潔明確を旨とし、組閣當日の政府聲明を敷衍し事變處理を中心使命とすることを强調するに止め、具體的な政策には觸れず、これら總べて今後の施政において不言實行することとし、明年度豫算案並に重要法案については前內閣の今後の方針を踏襲して、大體そのまま提案することとなつてゐる、法律案については緊急を要せざるもの或は論議あるものは總べてこれを提出せず後日に廻すこととし、從つて前內閣末期議會制度審議會において答申を得た貴族院改革、選擧法改正等議會制度全般に亘る改革などの諸案については目下の所提案は見合すべしとの建前を採つてをり、新內閣の使命が昨年十一月二十二日に近衞首相の聲明せる方針に基いて今後の事變處理に當るべき建前より議會における論議の中心も事變處理方針を中心として政府の施政方針を闡明するといふ所に置き、從つて國內施設についても專ら銃後施設の徹底と經濟統制の合理的運行を始め國內戰時體制の確立を期するといふ點に重きを置き、議會の論議も右の方針に則つてこれを行ひ、事變處理の徹底と官民一體時艱克服の精神を昂揚し、戰時議會の眞價を發揮するやう努力する方針である

施政の根本精神
議會の論議も輔翼の精神で
平沼首相の車中談

【東京十六日發同盟】平沼首相は伊勢大廟、桃山御陵、橿原神宮に組閣奉告を終へ十六日歸京の車中において政治の理念、施政の根本精神を中心とする左の如き注目すべき談話を試みた

抑々政治の根本は道德にある、即ち大自然の混り氣ない道德を行ふが正しい政治である、神意のままに私心を混じ得ず政治を行はねばならぬ、外交も內政も悉く政治も此處に基礎を置かねばならぬ、ヨーロッパにおいて全體主義とか個人主義とか言はれるが日本にはさういふやうなものは無く、ただ天の道がある、一切の物に所を得せしむるが即ちそれであり、政治の要諦はここにある、畏くも明治大帝はこれを「天地の公道」と仰せられたのであるが私心を離れ

天地の公道 を完うすることが政治でなければならぬ、故に若しこれを妨害する如きことあれば斷乎として排擊せねばならない、押して肯かざるものに對しては力を以てなすべきである、即ち日本は神の國であり、道の國であり、武の國と言はれるのである、また日本は種々の宗教が這入つてゐるが如何なる宗教と雖も神ながらの道に融合しないものはないかね、萬民輔翼は私心なくして出來るのであるが、これは單に政治家のみの問題でなく全國民が夫々職分に應じ一致してなすべきである、要するに

萬民職分に 應じて輔翼せねばならぬのであつて、この基礎の上に立たねば眞の擧國一致は望まれない、輔弼の責任ある以上微力ながらすべての人が此處に協一するやう努力するつもりである、それは私の信念である、如何なる施政方策もこの根本義に則らねばならぬ、或はこれをもつて迂遠といふかも知れぬが結局はこの方が捷徑である、故に私は施政演說でこれを明かに示すつもりで政策と雖もまた此處に基礎を置かねばならぬ、歐米の政策政治は對立思想から生れて來るやうであるが日本の政策は對立をなすやうなことがあつてはならぬ、勿論施政に就いて論議は盡すべきである、然し

輔翼の精神 に歸一せねばならぬ、時局收拾に就てはすべての人の努力を得ねばならぬが然しそのため與黨を作るといふ如きことは目下の所考へてゐない、また議會對策に就ては時に應じ事情の變化に應じて萬遺算なきを期すつもりである

政民の對議會策

民政黨【東京十六日發同盟】民政黨は二十日午後黨大會を開き町田總裁の演說並に宣言をもつて黨の態度を闡明して休會明け議會に臨むこととなつたが、二十一日の再開劈頭における有田外務大臣の[illegible]

[illegible]分議會の機能を發揮するため政友會との協調を保つて議會の言論並に行動の調整を圖る方針である

政友會【東京十六日發同盟】政友會では二十日黨大會を開き議會に臨む方針並に態度を中外に宣示することとなつてをり、政府の施政方針に對しては第一陣には安藤正純氏が起つて施政一般につき質問を行ひ第二陣には經濟財政問題を掲げて東郷實氏、第三陣には小笠原三九郎氏又は宮澤裕氏が金融產業その他について質すことになつてゐるが、而して黨の新內閣に對する態度は好意的支援に決してをり、平沼首相が議會を通じ總親和の精神を廣く深く國民の上に徹底せしめることを希望するとともに、新內閣の一般施政に當る態度が惡ければ退嬰に傾きつつある嫌がある點に關し嚴に警告鞭撻を加へる筈で、民政黨と緊密な連絡の下に眞に國民の代表としての議會の威信を發揮すべきであるとしてゐる

貴族院から代表的な質問者
山川氏を第一陣に

【東京十六日發同盟】貴族院では加藤政之助氏（同成）水野甚次郎氏（交友）などの質問通告が豫想されてゐるが貴族院としては時局の重大なるに鑑み特に慎重を期し必要性稀薄の質疑應答は成るべく避け政府をして政策遂行に支障なきを期せしむべきであるとの議が各派間に擡頭するに至り各派交涉員の間に協議を行つた結果議會を通じて眞に擧國一體の態勢を打開するため貴族院は積極的に政府を支持支援する建前より國務大臣の演說に對する質問は從來の慣例を破つて先づ第一陣には所謂貴族院の代表者を送らうとの意見に一致することに內定してゐる、之は廣田內閣時代渡邊千冬子が起つたのを前例とするのみで質問の成果如何は極めて注目されてゐる

政界の動き複雜
重慶で軍政客の往來頻繁

【香港十五日發同盟】五中全會の開會を目前に控へ重慶では蔣介石孔祥熙、孫科、陳果夫、張群、何應欽、陳誠等の首腦部を中心に軍政客の往來頻繁で政界は可成り複雜な動きを示してゐる、重慶來電に依れば汪精衞派の退場にも拘らず反共反蔣機運は何應欽に亙つて相當根强く殘存し種々の風說を生んでゐるので、抗戰派は五中全會の和平問題討論說を否定することに努めてゐる、最も各黨派の大同團結案は孫科、于右任、馮玉祥、陳誠等の連名で會議に提出されることに決定し、中國共產黨も先づこれを機會に中央進出を企圖しつつあるが消息通の間では武漢、廣東攻略を契機とせる中國共產黨の[illegible]最後に目先一段落となり最近は寧ろ停頓狀態にあると傳へ、これは主として共產軍が作戰關係において從來の中央軍とその立場を全然顛倒し、今や華北において日本軍の大規模なる掃蕩をうけつつある彼等の苦境を反映し、それだけ中國共產黨の國民黨に對する壓力が若干減退したことを意味するのではないかと見てゐる、從つて五中全會が中國共產黨の提案を容れて各派の共同委員會を組織するもそれが果して中國共產黨の當初企圖せるやうな行動のものであり得るかどうかは目下のところ疑問視されてゐる

汪精衞はほぼ健康を恢復
三たび某所に轉居

【河內十五日發同盟】長期靜養中の汪精衞は十四日夜二度目の住居を變へたが、十五日早朝新居で記者と會見し次の如く語つた

[illegible]

外債利拂ひを 國府は中止
極度の財政窮乏から

【ロンドン十五日發同盟】駐英支那大使館は國民政府が最近海關收入を擔保とする外債利拂を中絕したことを十五日左の如く發表した

最近メーズ海關總稅務司より海關收入を擔保とする外債利拂の承認を要請して來たのに對し國民政府はこれを拒絕した

國民政府は極度の財政窮乏の中から外債利拂は何とか續けたが今回遂に外債利拂を中止するの餘儀なきに至つたものである

關屋貞三郎氏は十七日に離臺

總督府國民精神總動員本部にて招聘中の中央講師關屋貞三郎氏は十七日午後三時二十分臺北發遞信丸にて歸京する、同氏は全島五州二廳下に於て主なる官民に對し「今上陛下の御日常」「皇太后陛下の御仁慈」と題し講演を爲し多大の感銘を與へた

◇無絃琴◇

世界一の戀の勝利者として一世を衝動させた前の英國皇帝エドワード八世陛下、今のウインザー公エドワード・アルバート殿下は、例のシンプソン夫人と目下フランスに"二人だけの世界"を作り、『午後三時の英國』も、戰爭の不安も、歐洲の新情勢も苦勞知らず――人間世界の王位から戀の王國の王座に移替へして安らかに暮してゐるが、先頃弟君のグロセスター公ヘンリイ・ウイリアム殿下夫妻が、アフリカのケンヤ植民地を訪問の歸途、パリに立ち寄つた機會に、あの事件あつて以來始めて[illegible]ウインザー公夫妻と[illegible]▲[illegible]

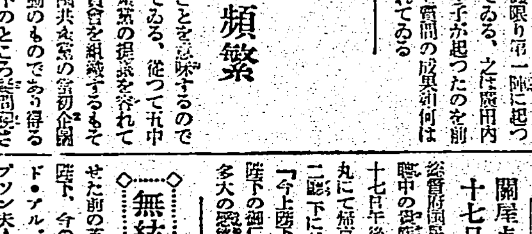

手をポケットに入れた右側がウインザー公と其隣シンプソン夫人。ウインザー公も聊かおやつれの樣に見受けられる▲この兄弟殿下の睦まじな會見から、鷲の目、鷹の目で見てゐる世界の耳目は、二つの噂さを生み出してゐる。その一つは本紙にも外電として掲げられてゐた樣に、ウインザー公も近く英本國へお歸りになるだらうといふこと。も一つの噂さは其の逆で、ウインザー公は、公の所謂"わが愛人"たるシンプソン夫人に、公夫人としての殿下（ロイヤル・ハイネス）の稱號を許されるまでは決して英國の地に踏むまいといふのだ▲世界一の戀の勝利者となつて早くも一年餘の歳月が流れてゐるが、"此の二人だけの世界"[illegible]

その日その日

○ 平沼首相の片鱗を示した"公道政治論"は聊か異樣。平沼男としてはアレが最も言ひたい所。國民も亦一度は驚きたいところ

○ 投ぜられた一石の餘波が、四百餘州へ隈なく波及――えつさもつさの千波万波。その中には、硬丈な大岩が崩れ出す懸念

○ 東京聲明について英國が型の通りの申入れ。米國に先へやらせて後からノソリとやつて來るところに英國の姿を見る――

○ 今更ら日本が、英米の申入れに凹むなどとは、當の英米兩政府でも考へてゐまい。斷たる東亞の新情勢は、何ともでき不申

○ 支那大陸での素ばらしい大戰果は、其餘光を吉舞の地にも光被させて日本の姿をハッキリさせた。この御利益、とても偉い

ハンガリー外相ベルリンに向ふ

【ブダペスト十五日發同盟】今回ベルリンを公式訪問することになつたチャーキーハンガリー外相は十五日午後一時十五分ブダペスト出發、ベルリンに向つた、ハンガリーが最近防共協定參加の意向を表明してゐる折柄、チャーキー外相の今回の訪獨は頗る注目されてゐる

新しき秩序 (84)

芹澤光治良作 小林秀恒畫

噂（二三）

春子は目白の驛の方へ急いだ。目白の驛には、直子が待ちあぐんでゐた。春子を見るなり

「どんなご用でしたの？」

と、勢込んで訊いたが、春子は

「これから、ご一緒にお宅へ伺つてよろしい？」

と、いつた。

それで、直子は、杉方先生のお話といふのが、自分に關係あることだなと覺悟した。

「例の噂のこと？」

「さう――」

「先生は、こだはつてらつしやるの？」

「面倒なことになりさうなの」

さう、電車のなかで囁きあつたが、それ切り默つてしまつた。直子は噂を中心にして描かれさうな波紋を、色々想像して、身をすぼめた。省線を降りると、タクシーをひろつて家へ急いだ。一刻も早く、杉方先生の話を聞きたいと焦慮した。

春子は直子の書齋に、たつた二人きりになると、杉方先生の話をありのままに語つて、先生を訪ねたといふ新聞記者の名刺を、直子に示した。直子は、噂の波紋がそこまで擴がつたのなら、もうおしまひだと思つた。新聞記事となれば、どんな臆測も眞實として世間に通用してしまふ。ぼんやり、その名刺を眺めて、その未知の男が鉛筆一本で自分の運命を狂はせさうだといふことが、恐ろしくもあつたが、そんな不正が平然と行はれるといふことに、限りない憤りを感じた。

「先生は、この探訪記者が、直子さんのお宅へも行くだらうと、心配なすつて……早くお知らせするやうにつて……それに、お父さまのお力で、新聞記事になるのをとめられるかも知れないつて、仰言つてるのよ」

直子は蒼白な顏をあげて

「父が大臣をしてゐるから、記事になりさうもない、ほんの噂をも、何とか記事にしようとしてゐるのですから――」と歎息した。

「あたし、先生にも申上げたんですが、波多野代議士にお頼みなすつたら、お仲人でせう？……その上、參與官ですから、記事にさせない手段が、おありではないかしら」

「でも、あたしからはお頼みできないわ。他人のことなら兎に角、自分のことで、そんな風なこと……それこそ、一生涯、あの方に奴隷化されてしまひさうで――」

直子は自尊心をなくしてはならないと思つたが、その煩悶してゐる樣子を、春子は傍觀してゐられないといふ調子で

「あたし、差出がましいけれど、道々考へたのよ……この際、思ひ切つて、中橋さんと結婚すべきではないかしらと。噂もなにも消しとんでしまふぢやないこと」

と、いつた。

「先生もさう仰言つた？」

「いいえ――あたし獨りの考へよ」

「新聞に書かれさうだから、結婚するつて……自分に、卑怯ぢやないかしら。二つのことは、別々に考へなければ、いけないわ。そんな考へ方、春子さんらしくもないー」

「でも、中橋さんを愛してゐるんでせう？ 戀愛したら、結婚するつもりでせう？」

と、春子は直子を凝視した。直子は、さう自分にも聞きたいくらゐ不確定だと答へようとして、言葉をかんだが、春子は、それには氣付かないやうな樣子で、

「それなら、今結婚する決意をすることが、自分を欺くことにはならないでせう？」

と、たたみかけた。直子は思はず赤面した。

「兎に角、あたし、順次さんに相談しませう」

「噂のことを、中橋さんはどう仰言つてた？」

「まだお話してないの」

「いけない人ね……今夜にも中橋さんにご相談なさるか……お母さまにお話して、記事を差しとめなければ、あしたの朝は、どうなさるの」

春子は直子の非行動的な樣子がじれつたいくらゐ心配になつた。

直子は母にも波多野氏にも知らせずに、中橋と二人で解決しなければいけないと決心した。しかし、その夜、中橋の新居をはじめて訪問して、中橋中尉夫妻を驚かすのは、やはり心重かつた

寒中の冷水摩擦はなぜ良いか？

心臟や胸の血行を旺盛んにしホルモン分泌を増す

寫眞は救心愛用の熊本縣[illegible]寒中も冷水摩擦で元氣振る

寒中の冷水摩擦や水垢離と同じ理窟で、心臟や胸、胃の抗病力を強める特種動物精臟療法。

大體冬は寒さの爲に、身體の中で一番餘計に分布されてゐる皮膚面の血管が收縮して、血行を防げます。其の結果、內臟部の方は常に鬱血勝ちで汚血が停滯し、病氣に侵されてゐる箇所の委縮した血管から自然と汚血が溢出しまして炎症を起し、抗病力を低下させ切角治りかけた病氣も逆轉する樣な事になるのです。

冷水摩擦や水垢離は、之に對する逆療法で、その醫學的活用は、冷水で皮膚に强烈な刺戟を與へ體表部の委縮血管を伸張させて血行を旺んにし、內臟部の鬱血を除き、同時に勢ひ强い[illegible]を送つて抗病ホルモンを增强させる譯です。

然し之は健康な人に適する强壯法で、病氣の爲め既に抵抗力は衰へホルモンも著しく不足してゐる場合は、特別な作用を持つ藥を飲んで、病患部の治療作用と同時に、全身的な耐寒療法が兼ね行はれる樣な御手當をなさねばなりません

これには昔しから心病藥、救急藥として、大名方を始め有福な人々に持藥として珍重された特種動物精膽、雲南麝香、熊膽、烏犀角、牛黃、眞珠其他を精製した內臟藥『救心』を服むのが一番効果的で、內臟へ迅速に吸收同化されて、血行とホルモン分泌を旺盛にし、病患部の治療と全身强化とに奏効顯著です。

目下『救心』を實驗の爲め、二日分無代で進呈中故、申込んで先づ體驗して見られるのが早判りです。

胃が丈夫になつて食慾進み 山に入つて材木や荒仕事が平氣で出來る

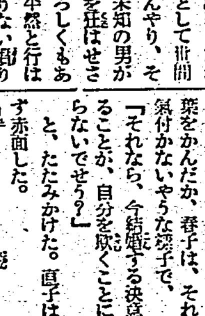

青森縣下北郡脇野澤村 向川仁太郎

御送附願ひました『救心』の服用で、先づ便通整ひ、お腹の嫌な張り方も引き、次第に食慾が出る樣になり、今ではスッカリ明々とした健康體となつて山に登り、材木や種々の荒仕事も至極元氣に出來る樣になりました。

『救心』藥價は一週分一圓二週分二圓五拾錢、三週分五圓。藥店デパートに有り。品切の節は直接救心本舖へ振替東京一三三番

特種動物精膽藥『救心』實驗試藥二日分

救心のキキメある症狀

心臟の病で苦しむ人
肋膜や肺のよくない人
胃弱で食慾の進まぬ人
心臟弱く動悸や息切の人
胸が弱く熱やセキの出る人
盜汗で夜分ね苦しい人
神經痛で手足の痛む人
心臟脚氣で苦しむ人

目下『救心』二日分と『心臟の手當と全養生』を一人一回限りハガキで御申込の方へ無代進呈致します。

無代進呈

申込は 東京市京橋區西八丁堀二丁目十一 救心本舖 電話京橋二〇一番、九〇四番

日伊親善二朗話
答禮歌姬團の來朝と
東京に情報部の新設

【東京十五日發本社特電】防共樞軸の强化と圓滑を圖る爲めイタリー政府では駐日大使館に情報部を設置しその長に永年イタリー政府機關紙「ポポロ・デ・イタリア」の指揮者として鳴らした文化宣傳省新聞局次長ミルコ・アルデマーニ氏（四〇）を任命、同氏は舊臘東京に着任すると共に新年早々帝國ホテルに情報部事務所を新設したが盟邦首都ローマより二つの日伊親善ニュースを齎した

一つは實踐少女歌劇團の訪伊に對する答禮として本年中にイタリー一流のオペラ歌手又は民謠歌手を日本へ派遣する事、いま一つはムツソリーニ

首相の婿さん ジョヴァンニ・テオドラー氏がイタリーの半官通信社「ステファニ」日本支局長として三月家族同伴で來朝する事でアルデマーニ氏は「ポポロ・デ・イタリア」紙の記者として又スペイン特派員として活躍ノビレ少將の北極探險飛行にも記者として隨行する等華やかな經歷の持主だがエチオピア戰爭直前ムツソリーニ首相のお聲掛りで新聞社に在勤の儘で文化宣傳省新聞局次長に任命され、更に今回駐日大使館情報部長に榮轉したもので日本に在任中も依然として「ポポロ・デ・イタリア」紙の顧問

記者を兼ねてゐる、同氏の齎したニュースに依ればイタリー訪問の實踐少女歌劇團の人氣は羅馬を始め各都市にも豫想以上でイタリー政府では日本に對する答禮として最初イタリー自慢の「グランド・オペラ」又は著名指揮者と共に大管絃樂團を日本へ親善使節として派遣する意向であつたが百名以上に上る人員の費用の點と經費、衣裳類の運搬の不便なる等の事情に依り一先づ變更して本年中に一流のオペラ歌手又は民謠歌手數名を日本へ派遣する事に決定したものだ、又イタリー政府では日伊文化

親善 は新聞に依る兩國民の相互理解が最も緊要であるとして今年から同國半官通信社「ステファニ」日本支局を擴大し特にムツソリーニ首相の一族たる前記ジョヴァンニ・テオドラー氏を支局長に任命、同氏は三月二十九日東京に着任するものである、之はムツソリーニ首相が盟邦日本へその一族を派遣、親善使節として日伊國民の親善を實現せんとする溫かい心盡しに依るものだ、右につきアルデマーニ氏は語る

今度私が突然日本行を命ぜられた時は私は五歲になる一人息子に「お前はローマに居たいか、**日本** に行きたいか」と尋ねたら彼はニコ／＼して「日本」と答へました、吾々イタリー人は防共の盟邦國民として日本の政治、經濟のみならず日本文化をもつと理解せねばなりません私は文化親善の一步として日本の現代文學をイタリー語へ翻譯すると共に學者、藝術家の交驩を盛んにしたいと思ひます今年こそ日伊兩國にとり多幸なる年である事を希望してゐます

天皇陛下葉山行幸

事變下萬機御多端に亙らせられる天皇陛下には玉體御鍛錬の御爲め十四日葉山御用邸へ行幸遊ばされた（御寫眞は宮城前にて謹寫）

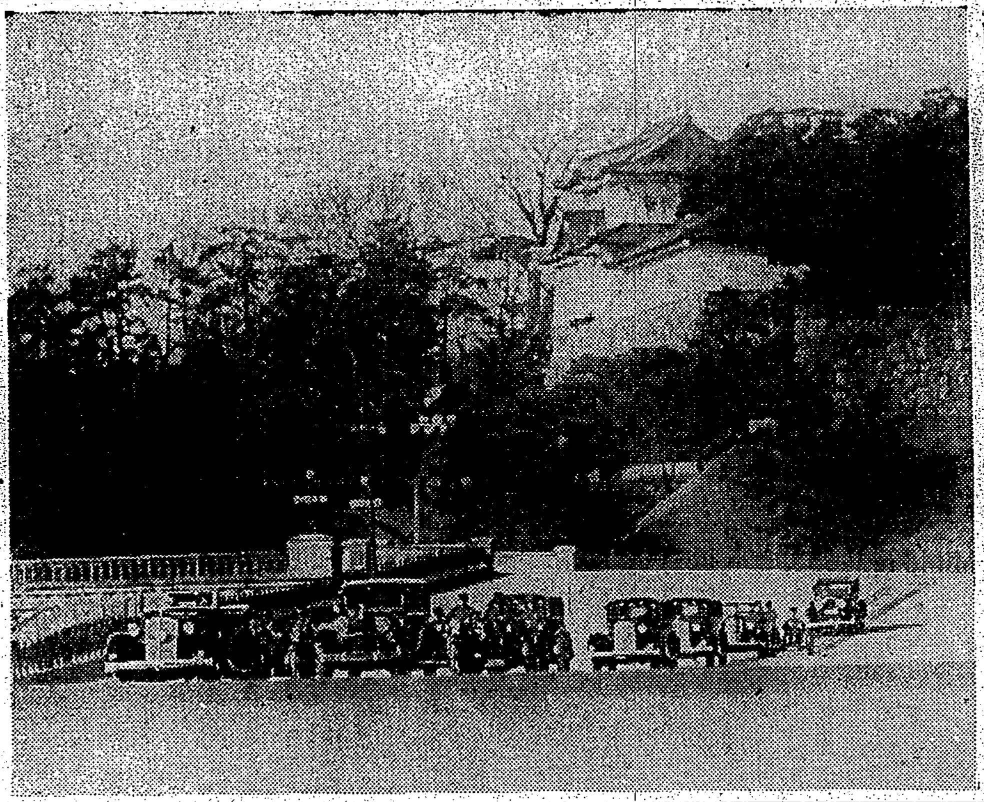

加入者に有利にと年金法を大衆化
加入高の大量吸收策に

【東京十五日發本社特電】老後の生活安定を目的とする郵便年金は既に實施以來十三年を經過したが同年金の性質が死亡保險や火災保險の樣に直接の利害が少く且つ國民の年金に對する認識の缺如からその發達は甚だ遲々たるもので、簡易保險の現在契約高五十億圓に比べ郵便年金は僅か三千二百五十六万圓に過ぎないと云ふ貧弱さである、よつて遞信省保險院では郵便年金法中加入者に不利な點を改正して年金の大衆化を圖る爲め同法改正案を今議會に提出する事になつた改正要旨は次の諸點である

一、年金法制定當時豫想されなかつた幾多の不便な點が發見されたので之を是正する、例へば年金法には契約失效による損害賠償の規定がないので法規上は民法の規定による外なく損害に責任を加入者が負擔掛金の返還の際し法規上は契約の費用を掛金の中から差引かねばならぬと云ふ矛盾が生じて居るのでこの等事務的な不備を是正する

二、郵便年金は生命保險や火災保險の如く直接生々しい死亡災害等危險を負擔しないので加入者が失業したり收入が減少したりした場合解約率が頗る多いので掛金を隨時拂ひとしてその解約率を少くしようと云ふのである所謂ある時拂ひの制度なし、景氣のいい時は多く拂ひ込んで置けば都合の惡い時は少し位の滯納は差支へないとする譯である

三、郵便年金は加入者が途中で死亡した場合掛金から既に支給された年金を控除した殘額が返還される、若し年金受給の開始前に死亡したら掛金に對する利息は丸損となる譯だ、だから本人が死亡しても一定期間は相續人に年金を支給する新しい保險の種類を設ける事

四、戰死者に對しては生命保險と同樣の取扱ひをして居るので郵便年金も掛金の外に責任準備金の中から掛金に對する利子を附けて相續人に返す事

名譽の戰傷者
けふ基隆着夫々原隊へ

【基隆電話】白衣の勇士〇〇名は十六日午前七時五十五分基隆着、官民多數の出迎へを受け〇〇丸に乘船內地へ歸還したが、〇〇方面よりの戰傷病者〇〇名は第二岸壁より上陸、午後一時三十分發夫々原隊に向つた

白衣の勇士內地へ

興亞の聖戰に參加し名譽の戰傷を負ひ〇〇病院で療養中の石本部隊の戰傷病兵〇〇名は十六日午前七時十分發列車にて內地へ歸還したが驛頭には石井市尹、聯合婦人會社會課長を始め官民多數の見送りがあつた

公娼廢止の懇談

公娼廢止運動の急先鋒島田三郎、生江孝之、大久保利武氏等の諸氏發起となり十四日午後一時半から華族會館で各婦人團體其他各方面の有力婦人百名を招き公娼廢止の懇談會を開いた（寫眞は生江氏の挨拶）

パナマ運河を無事故で通過
米國聯合艦隊の演習

【バルボア十四日發本社特電】十三日午前九時から開始された米國聯合艦隊のパナマ運河通過演習は豫定通り順調に進み十四日午後五時にはバルボアに來着平まで殘留する豫定の旗艦ペンシルヴァニア號を除き全艦隊無事通過を完了し大西洋側に現はれた、所要時間は三十六時間で演習は大成功であつた、旗艦ペンシルヴァニア號にあるブロック司令長官は演習終了と共に左の如く發表した

艦隊約八十隻を擁する聯合艦隊が無事故でパナマ運河通過に成功したのは全く米國陸海軍の卓越した組織とパナマ運河の優秀な能率の賜である

大いに魚を食べよ
年產十億貫の中僅か二％の攝食
水產王國の面目にかけて

【東京十五日發本社特電】水產日本で國民は一體どれだけ魚を食べてゐるか、魚は如何に處分されてゐるか、そして營養と經濟の見地から水產日本の國民はどれだけ魚を食べなければならないかといふ興味ある調査研究が此の程農林省水產試驗場の手で完成した之は日本學術振興會で目下調査中の國民體位向上の見地からする食料調査の一部をなすもので近く「水產食料の現狀」と題して上梓される筈だが從來この方面の調査統計は全くなかつただけに種々の貴重な示唆を含むものとして各方面から注目されてゐる

この調査に依ると日本は年產十億貫を超える世界一の水產國であるに拘らず國民は意外にも營養的な魚を食べてゐない、そして次の如く頗る菜食偏重だ、植物性食物九十七パーセント、水產食物二パーセント、畜產食物一パーセント、世界一の水產王國の國民が獲れる魚の僅かに二パーセントしか食べないといふ事は實に驚くべき數字である

食べない魚はどう處分してゐるかといふと非食用油にする四十パーセント、食用となるのは六十パーセントでその大部分は鮮肉、冷凍として消費され國民は一人當り一日六匁、しかも之は一部有產階級、都市生活の消費量を含めての數字で、實際は大部分を占める山村民や下層階級者は平均三匁分しか食べてゐない、安價な營養價に富み膨大な數量の水產物を何故國民は食べないかといふと配給問題といふ癌に禍されてゐるからだ、水產試驗場ではこの點を打破すべく從來種々研究を重ねて來たが此程粉末にしたものを製造する事に成功この問題の供給問題が一部解決されるに至つた、尚この調査に依れば日本人は少くとも一人當り一日十二匁七分五厘の魚を攝るべきだといひ、之で營養補給は十分としても現在は勿論五十年後の人口增加を考慮に入れても一向困らない、從て水產資源に惠まれぬ日本國民は大いに魚を食べ營養を豐富にして體力向上に邁進すべきだとこの調査はかく吾々に敎へてゐる

時より臨時特別委員會を開催、警察、市場方委員に於て、料金改收の件を詮議する事となつた

襲ひかかる敵機を百の距離から射擊
重慶空爆の殊勳者 相澤中尉の談

【〇〇基地十五日發本社特電】十五日の重慶空爆行に機體に卅二發を受けつつ敵機二機を擊墜して悠然基地に歸還した相澤中尉は語る

我が部隊が重慶上空に迫つた時上空で待受けてゐた敵イ十六型の戰鬪機九機が一齊に左前方から我が編隊の下方に潛り背後から船津少尉の一番機に食ひ付いた、同機の森宇曹長が機銃の正面から猛烈な射擊を浴びせると見るや敵一機は忽ち白煙を吐いて一度下方に降下つてから眞一文字に墜落した、そこで敵機群は目標を變へ三番機に向つて來た、この時更に上方からイ十六型が新たに加はつて再び掛りかんかんと不愉快な音をたて敵機銃彈が私の機體を貫いたが射手の伊東准尉と弘野曹長は沈着無比、上下左右の敵機を距離百で射擊、反擊して下方から上つて來た敵一機を同時に仕止めると見るや一機は白煙を吐き、一機は二回宙返の旋回をなして墜落した、それを見て殘る敵機八機は算を亂して逃走し去り、我々は所期の爆擊を行つて歸還した、この間に受けた敵彈は三十二、發動機タンク、エンヂン等に命中したが全部要所を外れてゐた

陣歿の勇士に勳章の傳達式

今次事變に於ける台北市出身の名譽の戰死者に對する勳章傳達式は十六日午前十時より州會議事室に於て擧行、軍司令部より成田副官、州內各部課長侍立の下に横田軍事より左記遺族に夫々傳達した

旭七功六　步軍　土田貫志
遺族　臺北市北門町一ノ一六　母　土田トメ

旭八功七　步上　川村寶
遺族　臺北市新富町四ノ一　父　川村房吉

雙溪の御遺跡所を近く擴張と整地

【基隆電話】基隆郡雙溪御遺跡所は官國幣社遞信の機會に御遺跡所地域の擴張と整地を行ふこととなり、佐藤內務局理事官は十六日來溪、須江郡守と共に現地に赴き郡守から詳細な說明を聽取した

廈門の籍民に復歸資金を補助
一人當り平均七十圓

【廈門本社支局發】外務省第一回復歸資金補助金として昨年九月二十日までに復歸した台灣居留民會籍民中六百七十名の戶主に對し、一人平均七十圓（但し二十五歲未滿は三十五圓）が十一日より十四日までに給與され一同感謝してゐる尙台灣居留民會では十四日午後三

在野法曹團が蹶起
檢束の蒸返しは憲法の違反と
人權蹂躪の根絕を叫ぶ

【東京十五日發本社特電】保安法を濫用するは明かに憲法違反であり且つ人權蹂躪の甚しきものであるとの非難の聲は在野法曹の間に日々に高まりつつあるが法相出身の平沼男が內閣首班となるやこの內閣によつて人權蹂躪の根絕を期すべく弁護士會の有志が蹶起して之が實行運動の第一步を踏出す事となり十四日午後日比谷松本樓に弁護士二十名參集し左の如き決議を爲し右決議文を十六日平沼、木戶、鹽野三相並に貴衆兩院議員に手交する一方全國在野法曹に呼びかける事となつた

一、警察官が名を行政執行法に藉り不當に人民を檢束して顧みざる如き濫繰檢束又は檢束の蒸返しなるもの明かに法律の濫用にして人權蹂躪なりこの際行政執行法の誤まれる運用を停止せしめ以て從來の弊風を一掃すべし（以下略）

後藤部隊への入營兵
けふ勇躍原隊へ
午後六時過ぎ臺北驛着

後藤部隊の入營兵〇〇名は兩日少尉に引率されて十六日午後三時三十分　　着同日午後六時十八分臺北驛に到着し直ちに部隊に入つた

本社社員が菜公坑へ登山行

國民精神作興の聖旨に沿つた本社社員有志の菜公坑山麓への登山會は十五日午前九時決行された、一社員一同國旗揭揚式、宮城遙拜、建國體操等をなし一大に氣分を壯快にし午後凱旋した（寫眞は山上での本社員一行）

無賴漢逮捕さる

既報去る四日黎明の事から市內永樂町二五二番地吳清浪（三〇）に對し暴行傷害を負はせた無賴漢大稻埕下奎府町一ノ九三無職許水龍（一九）は北署防犯係で行方搜查中のところ十五日夜下奎府町附近で徘徊中を古田部長以下防犯係に逮捕さる

修身科研究發表會

【基隆電話】臺北州基隆修身科研究發表會は十六日午前十時より基隆川公學校講堂にて開催、州下各小公學校の擔任訓導、校長等二百餘名出席、國旗揭揚、宮城遙拜、勅語奉讀に次いで各學年の研究發表に移つたが、州から林視學官、矢野市尹その他多數列席した

有富本社寫眞班主任の嚴父長逝

本社寫眞班主任有富宇一氏の嚴父有富幸吉氏は豫て病氣中の所十五日午後長逝した、享年七十四歲、告別式は十六日午後五時より市內新起町西本願寺に於て執行され本社員その他多數の會葬があつた

樂生院內に大講堂
患者の慰安と福利增進に

全島唯一の官設癩病院たる台北州新莊郡外の樂生院に對し本年昭和十四年度の督府豫算より二万二千八百餘圓が支出さるることとなり、同豫算の議會通過を待つて新年度より交付さるることとなつたが、此の內には同院內に事務官一名その他を任命する費用も計上されて居る、この癩特別病院に事務官の設置は本島に於ては之が最初である、現在同院に收容さるる患者數は六百七十九名であるが、實際島內に殘されて居る全島の患者數は約八百名であり、更に昨年の部落調查の結果に依れば之より約二割增、卽ち一千名を示して居るので、將來同院の患者定員は一千名までは擴張するの必要があり、之が實現する曉には先づ以て本島癩豫防事業が頂點に達するわけである

實際あることは府の癩豫防事業は漸く島內個人篤志家にも地方州廳等の共鳴を得て、已に篤志個人の寄附に係る所謂小舍住宅が五棟ある外、新竹、高雄兩州では特に無癩州たらんことを期し、臺南州よりは州費及び個人寄附に依り一万二千圓を癩豫防協會に提供して同協會の手で同院構內に寮舍を建設しそれが昨冬落成して目下九十名の患者を收容して居り、又た台北州及び高雄市より合計五千圓を同じく提供して東高雄寮と西高雄寮とを昭和十一、二兩年度に亙り建設し多數の患者を收容して居る斯くの如く樂生院內の患者數の增加に伴ふて事務官の設置をも必要とするに至つたものである、尙ほ同院には言はば一千名近き家族が共同生活をして居るやうなものであるのに、未だ同時に一同の會合を催すべき講堂が設けられて居ないので患者の慰安及び福利施設として新たに大講堂を建設するの議が最近癩豫防協會に於て起り、大體一万六千圓前後の費用を之が爲め支出すべく近く理事會を招集し之に就て諮る筈である

長期從軍記錄の兩日本畫伯歸る
陽春四月に土產品展

【東京十六日發本社特電】陸軍從軍の日本畫家として戰線を步いて來た文展無鑑查福田豐四郎、吉岡堅二兩畫伯は滿三ケ月振りで十二日歸京した、兩畫伯は大陸の戰線に渡つてから滿洲、北支、蒙疆、山西の戰線より中支戰線の前線に從つて突破、陸軍從軍畫家として最初一番乘りを敢行、畫家として戰場を長期間に亙つて戰線を寫し、新進畫家としての心眼を通して見た戰爭畫や清新な世相を畫面に仕込んで來た、兩氏とも戰線スケッチ十四、五冊（四日版に上る）とカメラ使用の風物キャッチ十枚及びこれらは整理完成の上、陽春四月頃兩氏共同展として發表國民に愬へる模樣である、以下福田畫伯の興味ある土產話―

大陸の風景は內地の風物より變化もあり、色も複雜で却つて美しい、特に支那の建物は特徵があり、それに陰影があつて立體觀が豐富だ、特に大陸の夕方落日の黃色な太陽によつてさまざまに變化するあの色は何とも言へぬ美しいものだ、行く匆々黃浦江一ぱいの戎克が日の丸を附けて居た風景はお正月かと思つた、支那の善良な國民と云ふものはそれこそ全く善良で、これと同じ人種が何故鐵砲を持つて刃向つて來るのかと眞劍に考へさせられた、それ故これ等の良民が本當に痛ましく、私達はこれ等善良な支那人民とへも間違つて居たのかと思つた、日本人はもつと支那人を知らなくてはいけないのぢやないだらうか、華々しい第一戰もさうだが、私はその後方の兵站線や鐵道沿線の守備兵さんや不休で立つ警戒の兵士の辛苦は並々でない、これはカンヴアスを通じても愬へたいものだ、私は私を守つて呉れた步哨の姿を思ひ浮べては眠れなかつた

基隆郡下の信組總會

【基隆電話】基隆市郡下各信用組合の總會は一月十五日から左記日割により擧行されると

組合名	日時	場所
雙溪	二十日同	公學校
萬里	廿一日後零時半	瑪鍊公學校
七堵	廿二日前十時	公學校
金山	廿三日後一時	公會堂
瑞芳	廿五日前十時	會議室
平溪	二十九日同	公學校

大相撲春場所 六日目取組

【東京十六日發同盟】大相撲六日目取組左の如し

八幡錦―佐渡島　一湊川―高ノ山　櫻錦―射水川
白岩―錦谷　加古川―國光　千葉昇―陸奧錦
若潮―清美川　大八洲―相模川　佐賀花―小松山
若浪―源氏山　照國―松ノ里　十三錦―松浦潟
四海波―鏡岩　番神山―陸錦

中入後

一錦―渡錦　出羽湊―高乘山　陸岩―土州山
巴潟―出羽花　富士嶽―綾武山　肥州山―高登
綾桂―若川　大邱山―鯱ケ嶽　金湊―和歌島
楯甲―大潮　大浪―駒ノ里　海光山―五ツ島
幡瀬川―龍王山　駒ノ里―小島川　旭川―笠置山
玉ノ海―大邱錦　磐石―名寄岩　綾昇―鏡ノ里
兩國―前田山　鏡岩―羽黑山　雙葉山―安藝ノ海
男女ノ川―

臺日ニュース發聲映畫

本社發聲ニュース映畫第三二輯は十六日夜より台北市內榮座、國際館、芳乃館、タイゲキ、大世界館に於て上映する內容は次の通り △陸軍始觀兵式△海軍始觀兵式△興亞の元旦△畑大將參內△出初式△皇軍の帝都大行進

掏摸擧げらる

臺北市永樂町五ノ一〇二無職陳（二六）は昨年末以來西門市場、公會堂附近の夜店冷やかし等の雜沓に紛れて他人の懷中を狙つてゐた常習掏摸で此程南署刑事部長、萬華刑事に依つて檢擧され、取調の結果十二件七十圓餘の掏摸が判明

あすの天氣

臺北地方　東の和風後小雨
北部地方　南東の和風後小雨
東部地方　北の和風後小雨
西部地方　北の和風曇一時雨
南部地方　北の和風曇一時雨

今晚の映畫

◆第二世界館　畫一時上映
1 さらば戰線へ　午後六時四〇分
2 流轉（炎之部）　七時四〇分
3 流轉（星之部）　八時四〇分

◆タイゲキ　畫十二時上映
1 臺日ニュース　午後六時五〇分
2 南國の朝　六時五八分
3 誘拐團　七時五五分
4 第一線の人々　八時三分

◆國際館　畫一時上映
1 臺日ニュース　午後七時〇分
2 海軍作戰記錄　七時十〇分
3 上原アトラクション　七時五分
4 アヴェ・マリア　八時三〇分

◆芳乃館　畫一時上映
1 臺日ニュース　午後六時〇分
2 罪なき罪　六時五分
3 大每・パテーニュース　八時六分
4 敵討人情双六　八時三分

◆大世界館　畫一時上映
1 春愁　午後六時〇分
2 臺日ニュース　八時二分
3 吾亦紅（後篇）　八時三分
4 冬の宿　八時五分

◆新世界館　畫一時上映
1 空の文化　午後七時〇分
2 パ社ニュース　七時三分
3 紫頭巾　七時三分
4 三剣士（前篇）　八時五分
5 三剣士（後篇）　九時二分

運命豫言四十一年間
日本で唯一人
高島天象翁
東京市神田區須田町二丁目
鑑定期日一月十四日より廿三日迄
鑑定場所 臺北市公會堂內

イカナル病
モ根切スルコト
無料デ教ヘマス
（病名・年齡及ビ新聞名ヲ書キ四錢切手封入御申込下サイ）
名古屋市東區山口町電停前
一二三堂總本家

父有富幸吉儀病氣中の處養生不相叶十五日死去致候條此段謹告仕候
追テ葬儀ハ一月十六日午後五時新起町西本願寺ニ於テ執行仕候
昭和十四年一月十六日
臺北市新起町二ノ一
男 有富宇一
親族總代 吉田安次郎
友人總代 大澤貞吉
全臺灣新聞寫眞聯盟

月經 促進專門
オテレスプリン
流經作用の効果著明
…
發賣元 常盤藥院

深毛
…

生徒募集
書間 夜間 毎月十日開始
活動寫眞應用設備 内容全島一
公認 東洋自動車講習所
臺北市蓬萊町參貳壹番地
（規則書申込次第送呈）

百日せき 氣管支炎
感冒・肺炎・
特効吸入藥
カンピロン
せきどめ
（合理的＝吸入療法）
本品は普通の吸入器で一日數回吸入す、熱を下げ、痰を切り咳を止め、炎症消散の原理に基き咳を早むる獨創的吸入療法なり、前記疾病の外喘息、肺結核にも奏効す
全國藥店にあり
大阪 進修藥學研究所

臺灣六法 臺日商事部發行

松竹大船特作映畫主題歌
霧島昇 二葉あき子
別れ路の歌
母の歌
ミス・コロムビア
レコード番號 三〇〇九〇
Columbia
レコードはコロムビア時代
母の歌

パインミシン
PINES
國產ミシン中唯一の
政府補助・商工省選定
家庭用 職業用 工業用 ミシン
池上三藏
台北市京町二ノ三六
パインミシン台灣營業所
販賣店募集

精魂エネルギーの源泉
純人蔘精腦
萬病を驅逐し强健なる肉體を造成す。
（全島有名藥店有り）
藥價 十日分二圓 一月分五圓 三月分十二圓
朝鮮製藥合資會社
京城府長谷川町

胃腸病 胃擴張 胃潰瘍に 三立 の 食養
越智商店

止血
喀血・痔出血
トロムボゲン
血液凝固催進性肺臟脾臟抽出ホルモンにして内服に依るも迅速に目的を達し喀血、腸出血・腦出血・手術時・外傷等汎く各科に賞用せらる
株式會社 藤澤友吉商店

家庭と婦人

代用品展を見る (三)
主なる臺灣の代用資源

(4) 其他の代用品

以上の外に石綿の代用品として硝子綿(グラスファイバー)岩綿(ロックウール)等がある。硝子綿は硝子を細い纖維狀にしたもので、岩綿は玄武岩等の岩石を纖維狀にしたものである

鞣皮材料の代用品として必要なタンニンは石炭酸から作つた合成タンニンとパルプ廢液から取つたタンニン代用品がある

棉花、羊毛の代用品としてはステープル・ファイバー、絹毛(シルクウール)大豆カゼイン羊毛(大豆蛋白質から造つたもの)があり麻の代用品としてはマラオンといふ植物の纖維が利用されてゐる

臺灣の代用資源

本島は帝國唯一の熱帶地であり內地にて求めることの出來ない資源が豐富に存し又新たに增產も可能である。事變下に重要性を有する資源及び代用資源の主なるものは左の通りである

▲纖維資源

黃麻は米、砂糖包裝麻袋や輸出品包裝用のヘシアンクロースの原料として又紡織用、網索用、製紙用として重要資源であるが、從來は需要額の殆どを輸入に仰いでゐた、事變後は自給自足に向つて本島で十四年度に二万五千五百甲を栽培することとなつた

アンバリヘンプ 之は黃麻によく似た植物で黃麻代用品で中研農業部にて試作中である

苧麻 被服、天幕、武器覆、担架、網索等に用ひられ軍需品としてなくてはならぬものである、之も國內需要の大部分を輸入に仰いでゐたが事變後は國內生產を擴充すると共に販賣統制を強化し挙げて軍需に向けられてゐる、本島では約二千甲栽培されてゐるが十ケ年後には五千四百甲を目標に栽培を獎勵することになつてゐる

亞麻 台灣では冬期作物であり、之も軍需用として苧麻同樣重要な纖維資源である、目下八十甲に及ぶ大規模な試作をなしてゐるが、水田の裏作として栽培可能面積は中北部に約四万甲あり、將來を嘱望されてゐる

棉 本島はその氣候條件が陸棉の栽培に好適して居り將來は島內のみならず氣候條件を一にする南支、南洋へ台灣の棉作技術と改良されたる優良品種とを以て棉業の南進をなす事が可能で重要なものである、昭和十二年度には約四千五百甲栽培されたが十ケ年後の獎勵目標面積は七万五千甲である

シザル 網索用でマニラ麻の代用品である

▲油料資源

蓖麻子油 蓖麻子よりとれる油は高速度機械の潤滑油として飛行機には不可決なものであり、事變後本島では愛國ヒマ栽培運動によつて栽培を獎勵してゐる、十ケ年後には一万二千甲栽培の豫定である

落花生油 種實は食用として美味であるが、その油は食用の他に機械油、燈用、石鹸原料、支那人用刻み煙草の香味料である

椰子油 食用油、石鹸原料であり、油粕は飼料、肥料に供す

米糠油 石鹸、ポマード、クリーム、塗料、醫品の原料であり、食用に供される

▲澱粉資源

甘藷 食糧、飼料として重要であるがアルコール原料として增產計畫が進められてゐる

キャツサバ 食用、工業用糊料アルコール原料である

▲香油資源

シトロネラ油 石鹸用香料、その他香料として重要なもの

▲農業用藥劑資源

デリス根 農作物殺蟲劑、被服の防蟲劑の原料として重要である

▲蓖麻蠶

蓖麻の葉で飼育される絹絲蟲で昨年二月、初めて印度より輸入に成功した、年十五乃至廿回連續飼育が出來強健な蠶で飼育容易である、蓖麻子の收穫量に影響ない程度に採用して飼育せば甲當四百匹の生繭收穫が可能で最低限百五十円乃至二百円の副收入を擧げ得る、又本島糖業用蓖麻一万甲當を全部利用すれば十二月より五月までの間に四百万匹の繭がとれて百五十万円乃至二百万円以上の收入を擧げ得る、將來研究と獎勵の宜しきを得れば本島より年產廿万貫の繭を擧げることが出來る。本蠶の繭は羊毛代用品の價毛、紡績絹及絹綿の代用品として注目されてゐる

▲テグス蠶とテグス

テグスは本島の縮緬絲を濟い醋酸に資けて引延したものである

テグス蠶の棲息地は南部支那一帶及印度であるが、テグスの製造せられるのは廣東、廣西、江西、湖南等の南支に限られてゐる

支那テグスは、その殆ど全部が荒テグスとして毎年我國へ輸入されるが、その價格約百万円、我國では澎湖島其他で之を精製して強きテグスとし、外世界各國に輸出する、國內消費に供するテグスと、其の額は人造テグスを合せて五百万円內外である

台灣に於ては明治四十一年初めて本蠶を海南島より輸入し多年の研究の結果現在は台灣野蠶會社がこの大規模の製造に當つてゐる

テグス蠶は年一回の民蠶で食物は楓(マンサク科)樟(クスノキ科)及びカンポウフウ(クルシ科)の葉である

テグスの主用途は釣絲であるが先端の白濁部は豚毛と共にブラッシュに使用せられ、又內科手術用の縫絲としても好適品である

▲豚皮

皮革の大宗は牛皮にして我國牛皮の使用量は年約四百廿五万枚である、然るに牛の年屠殺數は約五十九万頭にて需要量の八分の一に過ぎず大部分は之を海外に仰ぎ其の價額約二千万円に達してゐる、本島には百八十万頭の豚を飼養し年百二十万頭を屠殺してゐるが此の夥しい屠殺豚より生ずる豚皮は事變後は生食を禁じて牛皮の代用品として使用されてゐる

▲豚毛

豚毛は各種ブラッシュに廣く使用せられ、其の需要極めて多い、我國が海外より毎年輸入する豚毛は六百万円以上の巨額に達してゐる

本島產豚毛は之等の需要の一部を滿すに足る

右よりデリス根及びシザル、亞麻、苧麻、アンバリヘンプ、黃麻等の纖維

チカチャン・トコチャン (25) 近藤日出造

風邪の襲來!
症狀に色々の型がある

寒氣が本格的に軌道に乘つて日増しにきびしくなつて來たので、近頃は風邪をひく人が多くなつてゐます。咳が出たり、頭が痛むとすぐ風邪にやられたと感じますがこの風邪とは何か?といふ定義を下すのは一寸困難です。寒くなり病氣になつた結果を総括して風邪を引いたと云ふのが一般の概念ですが、これでは漠然として捉へどころがありません。醫者は感冒を一つの病氣ではなしに、寒さに當つて生じた病氣の一部又は素地と見てゐます。

○

それで素人が風邪といつてゐるものも醫者が診ると色々の病名をつけます。例へば急性鼻カタル、咽喉カタル、急性氣管支炎、その他寒さと關係のない傳染病の流行性感冒、即ちインフルエンザ等です多くの人はこのインフルエンザも風邪の中へ加へてゐますが、之は感冒でなくチフスや天然痘等と同じやうな性質の傳染病的熱病ですから、風邪の仲間から除外されねばなりません。これを風邪として扱ふので、手遅れや傳染などの惡弊が生じるのであります。風邪の種類とその豫防法をよく知つてゐて、もし風邪をひいたら誤らぬやうに早く手當をする様にいたします。

○

急性鼻カタル 俗に鼻風邪と云ふもので、最初嚔が出てそれに多少の熱を伴ひますが、之はアスピリン等の下熱劑を用ひ、熱い牛乳やコーヒー、卵酒などを飲み暖かい床の中に入つて、身體を出來るだけ温めて十分發汗させた後汗を乾いた布でよく拭きとり、寢衣を着換て眠ると大抵は簡單に癒る性質のもので、風邪と云はれる病氣の中で一番輕症でせう。

咽喉カタル 最初咽喉がカラカラして痛み、咳が出て來ますが、之にはアンギーナと云つて扁桃腺の肥大した熱の高いものがあつてチフスとよく間違へられます。頭痛がし、惡寒があつて咽喉が赤く腫て白い膜のついてゐることがあります。熱の為に舌には白い舌苔がつきますが、チフスの舌苔は茶褐色で而も最初から現はれます。然し、醫者でもチフス菌を發見してからでないとチフスとは診斷しないのですから素人考へなどは當にはなりません。喉の腫たのにはオキシフル、又はプロタゴールを塗るか、オキシフルや薄い食鹽水などで度々うがひをするとよろしい。痛みの激しい時は吸入と濕布をします。吸入は特に氣持よくします。

急性氣管支カタル いくら吸入をしても一寸も利かないとこぼすのがこれで、前者より患部が深いからなかなか吸入が聽きません。之も熱がかなりひどく咳を伴ひます。大人には少いのですが、なるとなかなか頑固です。また子供や老人は氣管支カタルからよく氣管支肺炎になります。肺炎になると呼吸が非常に忙しくなり、咳の時に胸が痛み、熱も高くなりますが、子供には辛子濕布、つまり辛子泥布が一番よく利きます。但しこの肺炎は普通に肺炎と云つてゐるものとは全然別です。普通に肺炎は、壯年者に多く、肺炎雙球菌と云ふ細菌の為に起るクルップ性肺炎と云ふもので、なかなか危險で死亡率が高い。容態は呼吸が早く熱が高く、咳や痰が出て、特にその痰が鐵銹色をしてゐるのが特徴です。診斷の遲速と看護の巧拙が生死を決すると云はれる位ですから、素人治療は絶對に禁物です風邪を防ぐには何より體を丈夫に不攝生をしない樣にする事。含嗽とマスクは消極的ながらこの豫防法必要缺くべからざるものです ([illegible])

冷凍魚の取扱ひ方

冷凍魚は一年中、何時でも得られるのと、漁獲後直ちに船內で冷凍したものですから新鮮である上生魚に比して一般に安價ですし、それに傳染病の感染の憂ひがない為 最近だんだんひろく使はれてきてゐますが、これを取扱ふのには次の樣な點に注意して下さい。

一、自然融解の場合 冷凍魚を融解する時はそのまま台所に放置し氷の溶けた時を限度として調理すればよいのです。

二、急いで融解する場合

(イ)[illegible](三〇度位)に浸し融解が適る位を限度として、直ちに調理すれば好結果が得られます。

(ロ)熱湯融解、魚體の姿や形に重きを置かない場合には熱湯中に一寸浸して溶かしてもよいのです。

注意して戴きたいことは、自然融解したまま長時間放置したり、又水の中に長時間浸しておくことは禁物です。夏は十分に氣をつけるやうですが、冬は大丈夫と思つて、台所の生温かい所にながくおいたりして、味を惡くしたり腐敗させることがありますから、冷凍魚はすぐ調理に使ふことを[illegible]なくてはなりません。

浣腸を上手にする法

浣腸 家庭で屢々行はれるものですが、往々その方法を誤つてゐるため病人を苦しめたり、効能のないことが多いと思ひます。上手に浣腸をするには、病人を仰向かせか、また左側を下にして横向にねかせ、足を「く」の字形に曲げさせ、お尻の下に、ゴム布か油紙を敷きます。浣腸器に浣腸液を吸込ませ器の先にワセリンを塗り、しづかに肛門內に一寸內外さしこみ、液をそろそろと注ぎ入れます。このとき、病人にお腹に力を入れないやうに敎へ、口をあけて呼吸をさせます。液が全部、肛門內に入つたら、器をしづかに抜きとり、脱脂綿を肛門に當て、五分間ばかり手で押へてから、便器をあてがふなり、便所に立たせるなりします。浣腸液は普通グリセリンと微溫湯を半々にまぜたものをつかひ、溫度は體溫くらゐにいたします。冬の寒い時などは、重い病人や子供では部屋を温めて、寒氣を感じさせないやうに、一人でするより二人か三人で手早くやることがよろしうございます。

雜誌紹介

▲農政(一月創刊號) 事變が長期建設化するにつれ、農業生產の計劃化は不可避の重點となり生產資材の徹底的消費規正下にかかる方途を可能ならしめる唯一の道は政府當局の懇切な指導と國民の心からなる國策參加により、官民一致渾然一體となつて戰時農林國策を推進せしめることにある、この趣旨の下に農林省內に農政協會が設立され、本誌の創刊となつた、農林省長官及び各局長執筆になる「長期戰と農林國策」その他農政全般に渉つて各種のトピックを捉へ戰時下の農政の全貌を論ずるの他有益なる農政資料、大衆講座、常識講座等の記事をもつて埋められ、これは亦思ひ切つてバラエティーに富み、[illegible]

浮ぶ龍宮

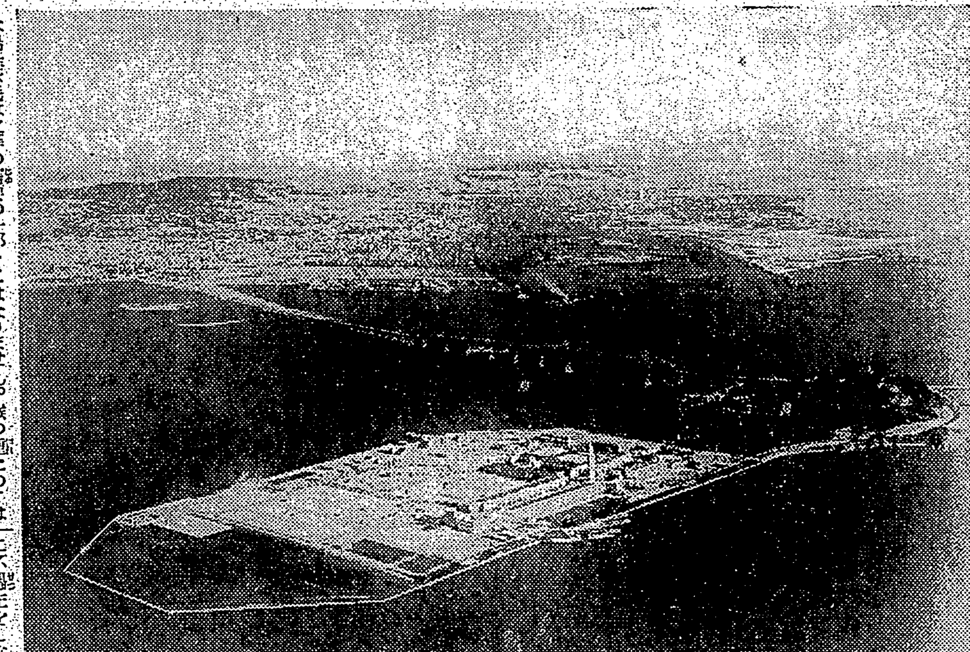

今春三月十八日開かれる築港万國博覽會の全景

御洗髪は

日本髪にも 洋髪にも

お正月のお髪を こうして サッと洗ひませう

❶ お髪は豫め丁寧にときほぐし熱目のお湯で充分濕してをきます
❷ 花王シャンプーを日本髪なら一個・洋髪なら半分よくつぶし少量のお湯でドローに溶いて髪の根元にぬりつけます
❸ 指先で地肌をよくもみ泡が立つたら毛先の方へと洗ひ、數回繰返したのち溫湯でお濯ぎ下さい
❹ おちこぼれがないので手輕に濯げ 後は乾いた布でふきとればすぐに乾きます

一個五錢

花王シャンプー

花王石鹸株式會社長瀨商會

料理なんかと輕く見ては大間違ひ!特に長期建設の今。吾々の大切な生命を託した料理は彌々榮養多く、旨い上に、安くあるべきだ。味の素の必要を痛感する。

宮內省御用達 味の素本舖 株式會社 鈴木商店

味の素 (登錄商標)

1—H

開花三世相 (76)

村松梢風作 中一彌畫

金剛不壊(一)

武州の小金井村は櫻の名所である。

櫻の植られてある處は玉川上水の堤で、これは元文年間川崎平右衛門といふ者が諸國から櫻の良種を持つて來て植たのだ。幕末の頃は非常な老木となり、花盛りの時は頗る見事だ。廣重の江戸名所花暦にも現はれ、江戸からは數里離れてゐるが、春は花見の客で此の長堤が雑踏する。併し夏は一向に閑靜である。

此の小金井村の内に國分寺がある。國分寺は、人皇四十五代聖武天皇の御宇、勅して日本全國に一箇寺を建立させ給ひし大寺で、往時は當國隨一の莊嚴を極めたものだが、武州の國分寺は久しき前火災で全燒して以來再建も出來ず、廣大な寺域は唯荒れるに任せ、樹木鬱蒼として晝猶暗く、今では狐狸の棲家と化してゐる。

さういふわけで現在は寺の跡を留めてゐるに過ぎないが、其境内の一隅に金王堂といふ建物だけが殘つてゐる。

金王堂といふのは、佛書の金王經を納めたところであるが、國分寺は古來二三度も火災に遇ひ、其の時金王堂も燒失したから、聖武天皇が御寄進遊ばされた金王經は勿論保存されてゐる訳ではない。

現在の金王堂といふのも實は假堂である。本堂其の他が燒失して寺が廢亡した時、これだけの名刹を全然名殘も留めず失はせることを悲しんで金王堂の跡に草の庵を結んだ僧があつたので、やがて土地の人々が木や竹を持ち寄つてとにかく寺の形にしたのが現在の建物であつた。其の後幾許の年月が經つてゐるか知らないが、再び屋根は朽ち、柱は傾いて、雨さへ漏るであらうと思はれるのに、矢張り其處に住んでゐる僧がある。別に檀家があるわけではないが、さりとて附近を托鉢して廻る様子もなく、云はば居るか居ないか判らないやうな暮し方をしてゐる。

暗い隠盛りに、ブラッと此の金王堂へやつて來たのは、小金井村の住人で安田彌太郎といふ郷士だ。

彌太郎は國学と水戸派の儒学を修め、文章、詩歌を得意とするが、同時に齋藤彌九郎の門に入つて、神道無念流の劍にも達してゐる。

彌太郎は武州では最も早くから勤王を唱へた人で、關東の勤王攘夷黨の間に隱然として重きを成してゐた。そんな訳だから自然幕府筋から睨まれるやうになり、近年は殆ど土地にもゐず主として京都方面で活躍してゐるといふ噂であつたが、近頃は又復故郷へ歸つて來てゐると見える。

年は卅二、三、丈は低く、色が黒く小肥りで風采は上らぬ方だが分別に富んでゐさうな人柄。木綿の白紬の着物を着て、羽織も袴もなく、腰に一本だけ差してゐる。

「やあ和尚さん、お寒うございます」

表から聲を掛けると、

「これは安田先生、大變お早いお越しで」

「まだ、誰も見えませんか?」

「はい、誰方もまだお見えでございませんよ、併し其のうち皆さんお出でになるでせう。どうかお上り下さいまし」

と云つたのは年頃四十前後の坊さん。鼠色の法衣を纏つてゐるが眼中鋭く、どうやら一癖有りげな面魂だ。

相撲の今昔物語

井川定慶

三、相撲の起原

皇紀六百三十年垂仁天皇の御代に大和の當麻の里に蹶速といふ天下無双の力士があつて横暴を極めたのを、天皇聞召されて群臣に詔して天下に勇士を探さしめられ、終に出雲國から野見宿禰を見出し給ひ二人を相對さしめて角力せしめられたところ、宿禰が勝つたといふことが史書に出てゐて古い話ではあるが有名である。

ところが我が國の相撲の起原はもつと古く神代の昔に建御雷神と建御名方神とが出雲伊那佐の小濱に於て力競べをしたことがあつて、これが恐らく最初と思はれる。

併し是等は我が國の史書に現はれるものの中での古い話である。實際は果していつ頃よりか判然しない。相撲は遊戯として初まりたるか、鍛錬の為めに發達せしか、或は他を從服するために自然に力を角ぶることより起原するか是等は各人の想像に委ぬべきである。

然もこの相撲なるものが、日本に限らず、印度に於ても、エヂプトにも古く行はれた文献が遺されてゐる。一処に濫觴して東西に分流したといふよりも各地各様に自然に起原して夫々發展したものが、お互ひに共通点を見出すといふのが恐らく眞に近いのであらう。

紀元前は古くエヂプトのナイル河東岸ベニハッサン(東經三十一度北緯二十八度の地點)に人工洞穴あつて其の内に相撲取組の圖を描ける壁畫のあることを報告せられたことがある。其の壁畫は約五千年前のものだといふが、描かれたる姿態といひ技法といひ全く我が相撲そのままである。力士は今と同じく褌の帶を腰に巻き其の取組みに當りては互ひに身を前に屈め機を計つて術を施さんと身構へてゐるのである。これ東西暗合といふべきか。

印度に於ける相撲については佛教の經典に記載するものに因るのであるが、本行經に

「白淨王の皇子悉多太子(後の釋尊)十七歳の時、耶輸陀羅女と娶嫁す、此の時淨飯王の城門にて八国の王諸々の力士を集め相撲の勝負を決す云々」

といふのがある。また百縁經には大勢世尊(釋迦)無量の盛力を尊き一切の釈種と相撲し悉く皆倒仆す

と記されてゐる。之によつて釋尊在世の時に既に相撲が印度に於て行はれてゐたことを推察し得べく其の起原も亦エヂプトの如く古いかも知れない。

支那にあつては史記李斯列傳の[illegible]が文獻として古いと思はれる。而して其の技法に於て角力なるものは拳を以て突き倒すものか、取り組みで投げ倒すべきであつたか今となつてはどちらか判然せないのである。清人某の著『[illegible]』には少林寺の僧が拳勇に秀でてゐたことと述べて[illegible]と記してゐる。要するに我が柔道と相撲との中間を行くものであつたことであらう。

現今我が相撲に於て、横綱、大關といふあたりになると相手に離を握られるまでに斷き倒すことを本分の如く考へてゐるやうである。併し相撲の本來は取組んでお互ひの力量を競ふにあるかと思ふ。そこで相撲には格闘と柔術との二流に分けて考へてよいのではなからうか。我が國では之等二流をとり入れ巧みに變化せしめて四十八手の妙技を出すやうになつたものである。

大統領の御曹司映畫入り

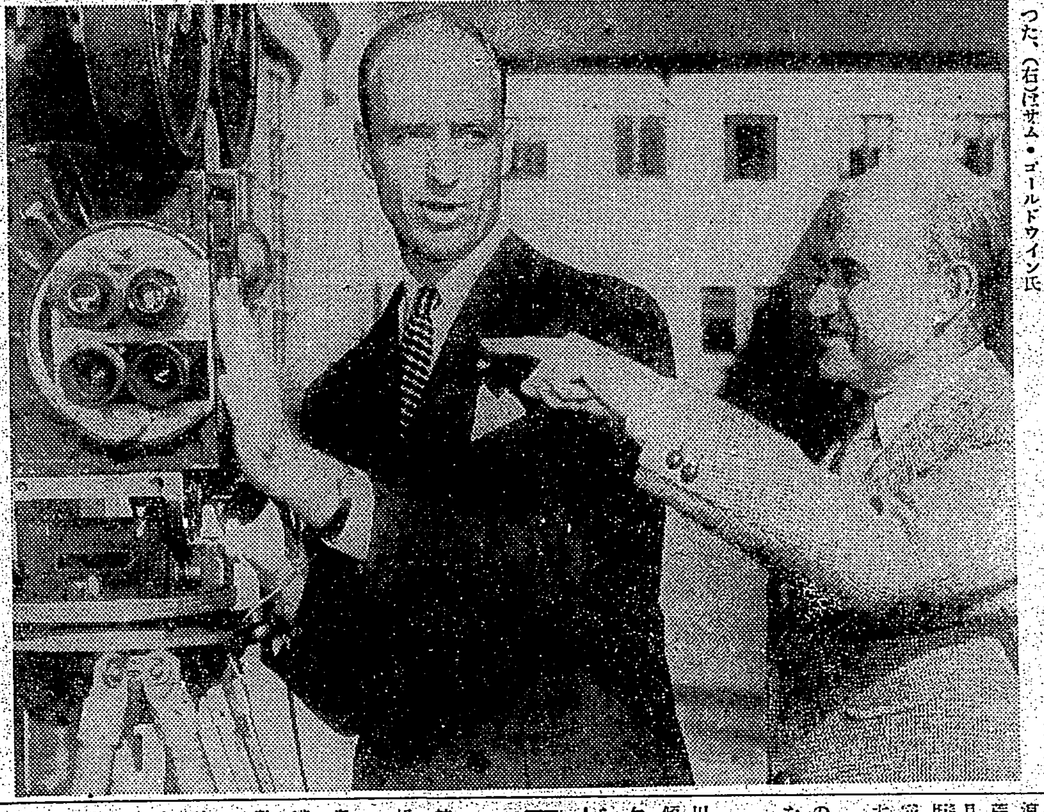

アメリカ大統領御曹司ジェームス・ルーズベルト氏(左)は映畫會社に入つた(右はサム・ゴールドウィン氏)

春らしい芝居噺 (一)

中山楠雄

初春狂言としての夕霧

目出度い初春の事ですから、一ついつものやうなしやッちこばつた堅いお話はおあづけとして、春らしいのどかな芝居噺を申し上げませう

×

この頃でこそ、初春狂言などときちりと世評を定めてそれらしい狂言を並べる事も少くなりましたが、これは勿論、初には初春のその月々の特色のある狂言が選ばれたことと思ひます、なんといふ事なく、ひよいと初春の芝居といつて思ひ出されるのは、第一に『夕霧伊左衛門』の狂言です

これは元も、吉田屋が正月の飾りをしてゐるといふのが舞台背景ですから、思ひ出すのは當然の事ですが、この狂言はあれでなかなかやかましい傳統があるのです

今日、夕霧といひ、伊左衛門といへば、すぐ『廓文章』を思ひ出しますが、あれは先づ戀愛の凡ゆる型―といつても、これは勿論御前狹隘の凡ゆる形を、あれ程巧に表現した劇は先づ他に類を見ぬといつても決して過言ではありますまい

近頃では先代の片岡仁左衛門の十八番で、今日の仁左衛門も亦得意にこの伊左衛門の凡ゆる戀愛の形を巧に見せてくれますが、ここ迄作り上げたについても、やはり歌舞伎俳優の傳統の立派さをしみじみと感じます

浪華新町の扇屋四郎兵衛の抱へ夕霧は、江戸での高尾、京での芳野と並び稱せられた一代の名妓でありました、その全盛は輕ぶべくもなく、とても申込みの客全部には出られぬところから、闇ひ女郎を置いて、これ等の客の座敷に出したといふ程です

×

延寶六年正月六日、かりそめの病ひがもととなり、百方手當を致しましたが、惜しや一代の名妓は世を去りました

浪華の町ではこの噂で持ち切つたといひますが、これを際物で、同年の二月三日から大阪荒木與次兵衛座で『夕霧名殘の正月』と外題して、京阪和事の名人坂田藤十郎が伊左衛門を演じ、夕霧には霧波千壽がこれを勤めて、大當りをとつた

藤十郎はこの伊左衛門が大好きのところから生涯に十八回もこれを演じたといひます

×

この伊左衛門の役が、江戸の市川家の荒事とよき對照をなす所謂傾城買のやつし事と稱する役で夕霧伊左衛門の狂言は、勿論正月らしい樂しい狂言でもありますが

マルコニ奇聞

水を金に變へる

マルコニが死ぬ少し前に彼の妻に二つの小さな黄色の石を示して『金だよ』と彼女にいつた、數ケ月間彼のヨットは水の青い地中海に碇泊してゐたが、彼は海水から金を作らうと秘密の過程を用ゐて獨りで研究してゐた

彼の實驗は死んだ時殆ど完成してゐた、彼の妻と小さな娘のエレトラだけがイタリのために無限の金を意味した小さな金塊をみたのであつた、友人を訪ねに目下ロンドン滞在中のマルコニ侯夫人は彼女の夫君の實験を語つてゐる

『死に襲はれた時實験は殆ど出來てゐた、七ケ月間彼はヨットの上で海水から金を實際生み出す研究をつづけてゐた、彼は電波を使つて、こつそり彼の實験室で或る日彼は私に二つの小さな黄色の石を示して金だといつた、後で我々は歸つて實驗を完成させようといつた、彼は全く一人で研究してゐたのでノートを殘さなかつた、娘と私とだけが金をみた、金塊は一つは明るい黄色で、他は灰分黒かつた、若し彼の秘密が知れたら彼の發見は世界の科學者たちを驚倒させたであらう』

ラヂオの魔法使であつたマルコニは一、二万磅といはれる彼の莫大な財産を彼の七歳の娘エレクトリアへ遺した、彼の未亡人で前のマリア・クリスティナ・ベジ・スカラは一九二七年にマルコニと結婚したが遺産から年老金を貰つてゐる

カナ文字ニュース

△イギリス政府ハ十四日支那事變ノコトニツイテイギリスノ國ノタメニナルヤウナカツテナ申入ヲシテキマシタガヨソノ國ガドンナコトヲイツテキテモ支那ニタイスル日本ノコレマデノカンガヘカタニカハリハアリマセン

△我ガ陸軍部隊ハ飛行部隊トイツショニナツテ十五日朝ヨリ南支ノ花縣ヲセメハジメマシタガ勇マシイ我ガ軍ノハタラキニオドロイタ敵ハ西北ノ方ニニゲハジメマシタ

△第一線ノ兵タイサンニアタラシイヤサイヲ送ラウトイフノデ去年ノ四月支那ニワタツテ行ツタ臺灣農業義勇團ノ人タチハダンダンシゴトニナレテキマシタノデコノゴロハ上海ヤ南京ノ畑デデキタヤサイノツケモノオイシイバナナヲ第一線ニ送リ兵タイサンタチヲハゲマシテキマス

臺日漢詩壇

選者 魏清德

朝陽映島　李習仁

扶桑湧出一輪新。陽德無私照早春。松竹家々呈瑞氣。南瀛島國共迎春。

○　林書淵

島上迎朝旭。皇恩遍遐興。盤[illegible]。鏡上逐日升。彩樓重[illegible]。光分衆庶蒸。恩波欣浩蕩。曉景正東升。

○　陳貫卿

東空紅吐一輪円。南國逢春景物鮮。戸々人家齊起早。屠蘇酒飲祝新年。

○　郭茂松

果々才昇衝碧天。碧波[illegible]。危崖松聳光先及。晴傍花明影倒懸。海宇同瞻金鏡朗。桅船高映旭旗鮮。

嬉春詞

皇恩廣比無私日。德被蒼生普大千。

メガホン塔

▲一老外交員曰く有難う御座いました、國防獻金一金一円也確かに受領致し早速手續をとりました(臺北市[illegible])▲奈良市[illegible]お忘れの方、お預りして居ります(ツーリスト・ビューロー)▲若將大正九年九月二十八日、大正二年若將二月十八日、大正二年若將二月二十一日の新暦日を知り度し([illegible])▲便所改良の消毒藥撒布をお願ひします(臺北市民)▲福澤俊三氏の住所知度し(臺北生)▲十五日大和町より近江屋呉服店の間にて財布を落しました(山田仕立屋)▲文山郡木柵公學校同窓會は何時ですか(一卒業生)▲吉田次郎、大石米三、久保八二郎御等ね致したい事があります(臺北六一四三)▲基隆の松村正義君の住所知りたし(一兵隊)▲來る二十日午後七時カフエータカラに於て永樂公學校高等科第一回の同窓會を開催します(永一會)▲黒羽子の襟、青柄附婦人着用の編絹一本保管してあります(臺北信用組合)

商況 (十六日)

臺灣正米市場

前場

▲一期蓬萊 當 三、三三 四〇車 中 三、三六 七車 先 三、四一 五三車

▲二期丸糯 當 寄 一四、〇〇 止 一四、〇三 高 一四、〇五 安 一四、〇〇 一三〇車 中 寄 一四、〇〇 止 一四、〇三 高 一四、〇四 安 一四、〇五 五九車 先 一四、三 一四、三 一四、五 [illegible] 三四車

中場

▲二期蓬萊 當 三、三三 一車 中 三、三六 一〇車 先 三、三九 三六車

▲二期丸糯 寄 一四、〇三 止 一四、〇二 [illegible]

基隆在庫米 (十六日朝現在)

大阪期米前場

東京期米前場

神戸期米前場

東京銀行實株

東京國債前場

東京短期前場

東京取組喰合

東京長期前場

東京長期總取組

大阪短期前場

大阪長期前場

大阪清算前場

大阪砂糖現物

神戸豆粕前場

大阪綿絲前場

大阪棉花前場

大阪人絹前場

横濱生絲前場

神戸爲替

正金建値

株式社債

[illegible]

臺日案内

料金 [illegible]

書籍 支那大地圖 [illegible]

内地土産 白柚とポンカン 臺北本町二 [illegible] 矢野商店

蓄音器 洋樂レコード 臺北千歳町 [illegible]

寫眞 カメラ中古品高價買入 臺北市京町二 [illegible]

時計眼鏡 和田はメガネ専門 臺北本島前商銀通り [illegible]

メガネ専門日光堂 臺北市表町二ノ一〇 [illegible]

藥種商 喘息にワンカ 臺北榮町四ノ二 [illegible]

吸入用酸素 臺北第2世界館前 中央 [illegible]

淋病に黒燒 [illegible]

治療所 罨法療法 本町二 臺北ホテル内 [illegible]

洋服 オーバ地 [illegible] 洋服 [illegible]

製靴商 靴の生命は修繕第一 [illegible] 納品

雜件 東新 [illegible] ゴム印短期製作 [illegible]

計理士 [illegible]

阿部惠光先生來る [illegible]

洋服洋裝 [illegible]

專賣特許ツベルキールに就て [illegible]

オーサム コサム グリコヲ タベロ

喘息 アストマン 各地の有名藥店にあり 文献呈上 各國大公私立病院御使用の喘息藥 發作時に用ひて十分時で苦痛消失連用して根本治療の例頗る多し! 名古屋衛生研究所

ミツカン酢 よい酢 よい味 よい料理 中埜酢店

寒 シオノ・アスピリン

今も 昔も 効能で賣れる 七ふく ひえ薬 大阪高津表門筋 本家七ふくや伊藤長兵衛 振替大阪九七三・電南七二九

痔 ボラギノール 武田發賣品 痔核・脱肛 肛門裂傷 痔出血に ボラギノールは本邦産植物より抽出せる脂肪を主成分とする新治療劑にして先づ鎭痛止血と同時に創面を治し、漸次病組織を萎縮せしめて治癒の機轉に向はしむ。 製造發賣元 大阪市東區道修町 武田長兵衛商店

●頭腦過勞者の必携藥! ノーシン●

高雅な香味! 繪のやうな色調! 明治紅茶 新發賣 純國産代表的優良種 青罐・黄罐の二種類あり

明治製菓株式會社

臺灣日日新報
日本夕刊共十二頁
編輯發行人 佐々木齊
發行所 臺北市榮町四丁目廿二番地 臺灣日日新報社

社説
英國の申入と東亞の實勢 新支那が自ら決定する問題

一

クレーギー英國大使が十四日有田外相を訪問して手交した英國政府の申入書は、十五日夜を以て東京より發表されたが、其趣旨は先に米國より致したものと大同小異で、何故に此の申入れが、英國の方が先で無かつたかを吾が國民に疑はしめる程のものである。右の申入れ中の要點は、日本は日滿支三國を一帯とするブロツクを形成し、自らその最高權力を握らんとして居るが、それには不同意である。これ明らかに九ヶ國條約を一方的に變更する侵犯的行爲であるといふのである。イギリス側の此の心境は既に幾多非公式なる陳述にも敢然にも分明して居り、それが公けの申入れとなつたところで少しも不思議でもなければ又驚くにも當らぬことである。

二

アメリカ政府からの申入れは昨臘三十日附でグルー駐日大使から日本政府に致したが、その內容は政治始めの四日を以て發表されて居る。それによると"米國政府の機會均等原則の主張は、單に商業的利益を確保せんとする希望のみに基くものではない。原則の遵守こそ國內福祉及び國際間の平和關係を培養すべき經濟的、政治的安定を招來するとの確信から發するものである"と米國一流の理論を以て抗辯して居る點、即ち言ひ廻しが少し違つてゐると言へば言へるだけである。英も米も要するに九ヶ國條約を以て唯一の言ひ掛りの武器として居ることに變りは無いのである。併しながら此の九ヶ國條約なるものは既に調印國の一たるソ聯の外蒙侵略に依つて既に破られてゐる。英米の申入れは外蒙の活事實について先づ問題を解決しないと論理的に透徹しないではないか。尤も外蒙はドウなつても英米の利害に影響ないと言つて了へばそれ迄だが、條約は反古とならざるを得ぬ。茲に一つ質問すべき事がある。東洋―特に支那を半植民地視して經濟侵略を事とし來た歐米の跟迫から、東洋人が自ら奮起し、結束して之を免がれようとする權利は神より與へられてゐないか如何。民族自決の烽火をあげたウイルソン主義の米國に於て、或は、自由、平等、博愛を根據とする所謂民主主義國家に於て、何故東洋の被壓迫民族のみにその欲する自由と平等とを與ふることに異議を挿むのであるか。

三

東洋は、殊に支那は目下その民衆の自覺に依つて新政府が確立を見つつある。現はれなかつた新支那が、漸く茲に具現を見つつあるのである。國府側指の要人が、日本との間に平和解決を提唱した如きも、過去を清算して東亞に訪れつつある新情勢に合作合流せんとするものに外ならないのだ。何れにしても今日現在に於ける東亞の動向は、何人或は何國と雖もこれを如何ともし出來ないのであつて、帝國の對支政策また確乎不動のものなりと承知して貰ひたい。即ち斷じて外國の干渉などに屈するものでなく、一路大目的に向つて邁進するのみである。先にイタリーがエチオピア占領の擧に出るや、國際聯盟規約の侵犯なりとして經濟封鎖の制裁をも加へたのであつたが、現在では既に此の事も正當視され立派に承認されて居るではないか。これを要するに帝國政府は、不退轉の堅き覺悟と、他方樽俎の間に折衝するの餘裕とを以て邁進するのみである。而して第三國が納得すると否とに拘らず、日滿支の親和と新秩序建設による安居樂業とは、新支那民衆が自ら決定すべきもので、第三國の容喙は許さぬのである。

滿洲國、正式に防共協定に參加
根本方針を確立決定

【新京十六日發同盟】滿洲國政府は世界文明の擁護を基本目的とする日獨伊防共協定に對し日滿不可分の建前から協力し來り法的にも積極的參加の意圖を有してゐたが愈よ本問題に對して政府の最高方針を決定し必要なる國內外諸手續を執るべき時機に到達したので十六日午後二時から國務院會議室において第二次國務院會議を開催し張總理以下各大臣出席協議の結果日獨伊防共協定參加の根本方針を決定確立した

中外に闡明

【新京十六日發同盟】滿洲國政府は十六日の國務院會議で防共協定加盟に關する政府の根本方針を決定したが政府は直ちに張總理談の形式をもつて政府の所信を堂々中外に闡明した

國務總理大臣聲明
我國は建國以來日本帝國との共同防衞の盟約に依り不撓の決意をもつて防共の第一線において活躍し來れるところ更に反共の完璧を期するため防共協定に正式に參加するを適當と認めこれが機運の醞釀に努め來れるが今回愈よ現防共協定締盟國側の勸誘に應じ之等諸國との間に具體的交渉を行ひ右實現を期することとせり

防共陣愈よ强化
外務省河相情報部長談

【東京十六日發同盟】滿洲國及びハンガリー國の防共協定參加に關し外務省河相情報部長は十六日午後左の如き談話を發表した

新年劈頭防共協定原署名國たる日、獨、伊三國の共同勸誘に從ひ滿洲國及びハンガリー國が相次で新たに防共協定に參加の意向を表明したことは特筆すべき國際情勢の一發展である。抑々コミンテルンは各國の歷史と文化とを抹殺し秩序の破壞を企圖する人類共同の敵と言ふべくその故に世界の何れの地域においてもその存在を許容されざるものであつて各國が相携へてその撲滅を期するのは當然のことである、コミンテルンは先にスペイン及び中部ヨーロッパ赤化を企てたが獨伊のため擊攘せられまた英佛等に於ても民主主義を擬裝し國內の左翼分子を煽動して全國的赤化を陰謀したるため最近これら國家の强き嫌惡を買ひ今や反共機運は全歐に瀰然として起り茲にハンガリー國が率先防共の一翼として參加を見ることとなつた次第である また一方東亞に於ける赤化の脅威に對しては我國は先づ起つて防止の任に膺り居ること言ふまでもなく今や滿洲國の加盟を迎へんとし歐亞に亘る防共陣營は新たに强化されたのである、東亞新秩序建設の巨歩を踏出した我國としてはコミンテルン淸掃のため防共の兩翼を東西に加へたことを深く慶賀する次第であつてこれを第一段階として今後世界各地域において續々志を同じうする參加國の現れることを信じて疑はない

ソ聯又も不信行爲
我漁業權確保の爲め 重大決意の必要迫る

【東京十六日發同盟】十六日外務省への公電に拠ればソ聯極東漁業總局は一月十五日發行の極東地方機關紙たるウラジオ赤旗新聞に來る三月十五日をもつて二百九十三漁區を競賣に附する旨の公告をなした、右に關し外務當局は漁業交渉繼續中は現狀を變更するが如き一切の措置を採らざるやう先にソ聯當局に嚴重申入れありたるに拘らず右の如き新競賣公告を爲し且つその漁區の中心點の多數を爲す邦人經營の安定漁區をも包含せるものと推定せざるを得ないので詳細の入手次第有田外相は東郷在モスクワ大使をしてソ聯の不信行爲に對し嚴重抗議方につき訓電を發するものと見られるがソ聯がかくの如き不信行爲を繰返へすにおいてはわが方としては漁業權の確保に關し重大なる決意を固める必要に迫まられるものと見られるに至つた

參議は全部留任
缺員補充は交渉中

【東京十六日發同盟】平沼內閣は前內閣で設置された內閣參議制を其儘存續するに方針を決定してゐたが平沼首相は十六日午前內閣更迭と同時に辭表を提出した秋田、松井、松岡、安保の各參議を首相官邸に招き更に荒木、町田の兩參議には電話をもつて夫々留任を懇請した結果各參議も辭表を撤回し留任に同意した、尙政府は諸種の事情に依つて缺員を見た參議を補充し參議會の陣容を整備充實することとなり十六日午前平沼首相は先づ前內相末次信正氏と會見、參議就任方を交渉しその同意を得たが更に陸軍、財界(大藏池田前藏相)政友會より各一名宛適當なる人物を求めその就任を交渉することとして下準備を進めてゐる

チエッコ政府も亦滿洲國を承認せん
ハ駐日公使が阮大使と會見

【東京十六日發同盟】ハンガリー政府は滿洲國を正式承認に引續き十三日には防共協定參加を聲明し一方滿洲國も十六日防共協定に參加し滿洲國の國際的地位は一段の向上を見たがチエッコ政府に於ても滿洲國との正式國交確立の意思を有し過日ハヴリチエック駐日チエッコ公使は阮駐日滿洲國大使を訪問兩國正式國交確立に關し意見の交換を遂げる所あり近くチエッコの滿洲國承認も實現を見るものと期待されてゐる

海軍機、南陽を空襲
飛行場を大破せしむ

【上海十六日發同盟】艦隊報道部發表――昨十五日中支方面で海軍航空隊は河南省南部の要衝南陽を空襲し、既に修理完成せる同市飛行場を大破したる上、同周圍の軍用倉庫を猛爆多大の戰果を收め全機無事歸還せり

孔祥熙、何應欽等も內心和平を望む
重慶方面視察の外人談

【上海十六日發同盟】重慶はじめ西南各地を視察し最近當地に歸來せる一外人は左の如き觀察談をなした

蔣介石は武漢陷落後軍需工場の奥地移動を計劃し長期抗戰に應ずる產業經濟機構を整へんとしたが事實は全く慘めなもので重慶にある工場の如きも僅か二百ばかりにすぎず、それも素朴な手工業或は輕工業である、次に最近重慶において目立つて來たことは共產黨員の跳梁跋扈である、共產黨は汪精衞の脫出事件以來も汪に關係ありとして政府當局者を突き付けたり和平分子を逮捕したり彼等の行動は全く目に餘るものがある、官憲が偶々これを檢束すると高飛軍に釋放運動をしたりして官憲も手を燒いてゐるが、これがため孔祥熙、何應欽等も內心では和平を望んで居るが、蔣介石の排除に動き得ない狀態にある、四川、貴州兩省は將の中央化運動が奏功して今の所反將機運は稀薄であるが雲南省では中央から人を派して主席龍雲を監視させたり中央軍を入り込ませたりしてゐるので西康省と共に反將機運濃厚なものがある

敍位の御沙汰

【東京十六日發同盟】畏き邊りでは十六日近衞樞密院議長以下十三名に對し敍位の御沙汰があつた、主なる者左の如し

敍從一位 樞密院議長正二位勳一等公爵 近衞文麿
敍從二位 大藏大臣從四位勳三等 石渡莊太郎
厚生大臣從四位勳二等 廣瀨久忠
敍從三位(各通) 企劃院總裁從四位勳三等 靑木一男
敍正四位

議會質問陣

貴族院第二陣 阪谷芳郎男

【東京十六日發同盟】議會再開後の政府の施政方針に對する貴族院の質問者は各派交渉委員會で協議した結果、第一陣には研究會の山川端夫氏が立ち外交問題に關し、第二陣には公正會の阪谷芳郎男が立つて財政質問を爲すことに十六日決定した

東方會質問者 由谷氏を送る

【東京十六日發同盟】東方會では再開後政府の施政方針質問者には幹事長由谷義治氏を送ることに十六日決定した、東方會としては既に純野黨の立場にあつて議會に臨むこととなつてゐる折柄最近の首相談話其他より察するに國內改革問題に關して甚だ消極的であるのは支那事變處理の大目的を達成する所以でないことを指摘し政府に反省を促す筈である

清瀨一郎氏が第一陣 第一議員俱樂部

【東京十六日發同盟】第一議員俱樂部では國務大臣の施政演說に對する質問は淸瀨一郎氏を送り質問內容は首相並に外、藏相の演說後追つて協議の上何分の決定をなす意向である

政府激勵質問 安部社大黨首

【東京十六日發同盟】社會大衆黨では國務大臣の施政演說に對する安部黨首の質問は政府激勵の質問とする筈で、東亞新秩序の建設と長期戰體制のためには特に統制經濟の强化の必要なる所以を强調し政府の注意を喚起することに努めることにならう

英佛兩外相齊府入り

【ゼネバ十五日發同盟】ハリファックス英外相とボンネ佛外相はいづれも第百三回聯盟理事會出席のため十四日ゼネバに到着、同夜晩餐を俱にして三時間餘に亘りローマ會談につき報告協議し、更に聯盟理事會に臨む打合せを遂げた、兩外相とも十六日の理事會に出席後、同夜ゼネバ發歸國の豫定であるが十六日開會の理事會第一日はスペイン問題を審議し、義勇軍撤收委員會の報告がある位のもので、支那問題の討議は十七日以後となる模樣である、目下の所大した波瀾も豫想されてゐない、尙理事會は十九日又は二十日閉會の豫定

乘氣せぬ事空前
第百三回聯盟理事會

【ゼネバ十五日發同盟】第百三回聯盟理事會は愈よ十六日開會されるが、議長にはスエーデン外相サンドラ氏が當ることになつた、今度の理事會は聯盟史上空前の乘氣せぬ理事會でスペイン及び支那問題が最大且つ唯一の話題であるが、議事日程に上つてゐるのは大體次の通り

一、英、佛、イランの三國委員會のバルセロナ義勇軍撤退監視經過報告
一、聯盟の對蔣援助不十分として對日制裁發動强化を要望するだらうが又復今回も失敗に歸するものと見られる
一、委任統治報告に際し日本の全般的聯盟脫退後の聯盟の對策が論議さるべきも決定は不可能と見られる
一、佛の對シリア問題に就いては兩國外相間に論議が交されるであらう
一、ダンチッヒ自由市の反ユダヤ人法令も問題化すると見られるが結局解決せずブックハルト辯務官の辭職とならう

相田氏を起用 大藏省專任理財局長に

【東京十六日發同盟】大藏省專任理財局長については大野龍太氏が次官就任以來兼務の結果銀行局長相田岩夫氏を起用することに決定、十七日の閣議に附議する

政友會代行委員會

【東京十六日發同盟】政友會では十六日午前十時から幹部室において代行委員會を開き政務官問題につき意見の交換を行ひ政務官の割當は前內閣通りとすることを原則とし政府に折衝しその結果に基き十六日夜平沼首相の衆議院各派代表招待晩餐會後銓衡を行ふことゝし正午過ぎ散會

府內外の異動
來月中旬に發令 西村、森田兩氏が大陸へ

豫て〇〇治安維持會より顧問として招聘の交渉を受けて居た總督府地方課長西村高兄、新竹州內務部長森田俊介兩氏の大陸進出は、森岡總務長官の〇〇訪問により急轉直下具體化し、西村地方課長は民政關係、森田內務部長は財政關係の顧問として夫々〇〇治安維持會に入る事に決定、身分關係は勅令による定員外職員の取扱を爲し總督府との間に身分上の關係を保たしめ、何れも來月中旬發令の筈、尙右兩氏の大陸進出により中央地方の重要ポストが急に二つ空く事になつたが其他先日興亞院入りをした調査課事務官小澤太郎氏の跡と近く外務省に轉ずる事に決定してゐる外務部事務官柴山峻登氏の後任等都合四つの椅子が空くので之等の後任補充並にその他の事情をも加へて來月中旬頃には中央地方を通じて人事の異動を見る模樣である

森岡長官門司より神戶へ

【門司十六日發同盟】議會出席の爲め上京の森岡總務長官は基隆より高千穗丸で十六日午後一時門司寄港神戶に向つた

遞信部庶務、航空課長の事務取扱

遞信部庶務課長兼航空課長伊藤完二氏はヴェノスアイレスで開催される萬國郵便會議に出席するため外遊することとなり十六日出發したので氏の不在中庶務、航空兩課長は戶水部長が事務を取扱ふこととなつた

長期建設を語る座談會 ⑬
通貨問題の前途 唯時の問題のみ
紆餘曲折はあつても

出席者
松井石根
河原田稼吉
川越丈雄
藤山愛一郎
高木陸郎
永井本社東京支社長

永井 それでは貨幣問題は措いて、今の支那の經濟建設のプログラムについて、どういふ風な順序で行くべきかといふことについてお考へを……

藤山 私は、これはなかなか難かしいけれど、やはり通貨問題が一般の基礎だから、これに對して日本の方針が出來なければいけないんぢやないかと思ふ。それから第一段としては、私は、さつき云はれたやうに經濟開發の一步としては、工業とか何んとかといふことを考へるよりも、日本が必要な資源を得るための支那の民の開發といふことが、經濟工作の第一步だと思ふ

高木 今度合準備銀行を信用せぬといふやうなお話がありましたが、もう北支に於ては、さういふ問題は解決して居るわけです。例へば汽車で滿洲から支那へ行くとすると、滿洲では中央銀行券です。或は朝鮮銀行券も通用する。しかし向うは、山海關まで行くと全部滿洲の銀行券でも日本の紙幣でも聯銀の紙幣と替へて下さいといふ。同じ汽車に乘つて居る、直通の列車ですよ、それで食堂に出て、もう聯銀の紙幣でないと通らぬやうにして居るといふ風な位に相程强制的になつてゐるんですから、だからこの治安の回復に伴うて發行高も殖えて來て居るのです十月の初め頃は僅かに八千何百万元、これが十一月末に一億二千何百万元位になつて、これが治安が回復する度毎にずつと支店も殖えて行つて居る、さうして日本の紙幣は無論のことですが、朝鮮銀行の紙幣も使はせないやうに法的に、持つて居るのは聯銀の紙幣に替へて使へと、かういふ方針になつて居る

永井 その方針を決してどうかういふのでないが、北支の地域內ではさういふ風な制度として强制し得るだらうが、國際貸借の場合では强制ではいかんですね。現に上海では色々面倒な問題が日本の円を仲介として起つて居るやうに、そこのところを一體どうして行くんだといふことですね。それを無理に北支なら北支の地域內で强制して之を通用させるといふことになると、その次の國際勘定の場合には非常に日本側に不利なことになる。

高木 それで貿易も實業部で現に貿易管理を進めるやうに北支でやつてゐますが、中支那に於ても打開するところに依りますと、新政府銀行といふやうなものが出來るんぢやないか、かう思はれる

川越 今回聯銀債が問題だといはれますが、最後の目標は、北支聯合準備銀行だつて、專門的な言葉になりますが、外貨に換り得ざる不換紙幣を出すといふことには一時の姿態で、已むを得ないからさういふことをして居るのです。先程準備をすると申したのですがその準備といふことの主たる目的はやはりそこにあるんです。外貨を貿りさへすれば完全な中央銀行になる。しかしそれが貿れない、なぜ貿れぬかと云へば、先程お話のあつた銀行を創る時に提供される筈の五千何百万弗といふものが天津の租界にある。外國の租界だから、日本軍の力を以てしても持つて來るわけにはいかぬ。支店長を同意せしめて、聯銀の出來る時に銀を提供することをちやんと判を取つて約束されて恐々やつて見ると、蔣介石の壓迫その他があるから銀を渡せない、方々から責められるので、支店長の立場がなくなつて逃げてしまつたやうな形で、今でも天津の租界の中に籠ひ込まれて出て來ない。それが何時までもさうであるかといふとさうぢやないんです。段々外貨を溜め居るんです、幾ら溜つて居るかといふやうなことは詳しいことは存じませぬけれども相當のものを今溜めつつあるんです。ですから、これも先程から何遍も繰返して申しますやうに、中央銀行が出來たからと云つて、明日から完全なものになつて直ぐ外貨を貿るといふことは出來るものでない。やはり暫すに時日を以てしまア辛抱なり、一年經つて相當な蓄積が出來れば、立派に通貨と等しく外國人の相手になり得る向ふの當局者は來年(十四年)の三月になれば外貨を貿ると云つてゐますが、貿れるかどうか判らないが、一定の準備が出來てさうして要求に應じて外貨を貿るやうになれば完全なものになる、さう何時までも悲觀したものでない、兎に角その目的を達するまでは、色々徑路に紆餘曲折がある、その谷底に落ちた時に非難されますので氣の毒です

高木 今月(十一月)の一日から天津の英佛租界の工部局では聯銀紙幣を受入れることになつた。それからフランス租界などは、この十五日(十一月)から小學校の教科書を臨時政府の教科書を使はせるといふやうなことで段々協力しつつあることは事實見られるのです。

永井 さうすれば、通貨問題の前途は先づ大丈夫だといふ結論だけはここへ出して置いてもいいんですか。

川越 それは大丈夫です。大丈夫でなくつちやいけません(笑声)

松井 そんなことは問題でない。

川越 それを日本が懸念して居るやうなことでは駄目だ。

永井 それは、經濟の問題になれば、いくら大丈夫だと云つたつて決して大丈夫でない理論や信念だけではどうにもならんことが多いんですから、そこに如何にあなたが……。

川越 それは先程から繰返して申上げたやうに、さう坦々として平地を行くやうに行きはしませんよ。非常に困難なことに遭遇するけれども、そいつを克服して行くだけの見込はないのではない。兎に角目標が立つて居るのですから、その目標に向つて進んで行くのに、來年一年掛かるか、二年掛かるか、三年掛かるか、時の問題だけであつて、その目標には何等の疑ひを持つて居りません。

歳入歳出現計(十一月末現在)

【東京十六日發同盟】昭和十三年度歳入歳出現計(十一月末現在)は十六日大藏省より發表された(單位千円)

		前年同期に比し
▲歳入		
經常部	八〇五、九〇七	增 一三三、一七三
臨時部	七五四、八〇九	增 三八〇、六八五
總計	一、六〇一、七〇六	增 五〇三、八五六
▲歳出		
經常部	七九九、四五八	增 一九九、〇〇〇
臨時部	六五四、八一四	增 四〇、三〇八
總計	一、四五四、二七二	增 二三九、三〇八

而して經常部歳入中租税收入は七億六千二百六十二万二千円で十二年度同期に比し一億二千百二十四万四千円の增加を示してゐるがこれは一部に臨時軍事費に對する所得税の增加、砂糖消費税の增加、酒税の増加、消費税增徵があつたので租税中減收となつてゐるものはガソリン消費税、關税、輸入制限に依る關税、最近漸減の傾向にある取引所税及びこれに伴ふ有價證券移轉税等で特別税等が主なるものである、次に臨時部歳入の主なるものは臨時利得税、利益配當税、公社債利子税、通行税、入場税、特別入場税、物品税等の增收に依る国庫歳入增加である

村田氏同和會入り

【東京十六日發同盟】今回貴族院勅選議員に勅任された村田省藏氏は十六日同和會に入會した、これで同和會は三十二名となつた

昭和十四年受驗戰開始 大明堂三大受驗雜誌二月號を讀め
文檢受驗生 二月特輯號 定價四拾錢
高等教員受驗準備指針 秋季文檢豫試解答批評 春季文檢合格準備實記
受驗生 二月增大號 定價五拾錢
檢定入學就職受驗記錄 試驗學科準備獨習手引
教員受驗生 二月特輯號 定價四拾錢
師範學校入試受驗必勝準備號 師範準備小檢問題解答 師範二部必勝準備對策 小學教員檢定就職手引
大明堂三大受驗雜誌新年號好評
文檢受驗生新年號 文檢全科準備法鑑 文檢全科受驗年鑑 文檢全科委員名鑑 定價六拾錢
受驗生新年特大號 昭和14年受驗知識 昭和14年試驗年鑑 昭和14年就職法鑑 定價六拾錢
教員受驗生新年號 教員養成學校名鑑 教員檢定受驗年鑑 教員就職奉職法鑑 定價六拾錢
全國書店一齊發賣 發行所 大明堂
立志受驗入學就職向上への好伴侶 準備開始は二月號から

和光堂 マルトル肝油 乳幼兒の榮養不良に
最良質の肝油をマルツエキスに加へ、特殊の操作により微細に乳化混合せしめ肝油臭なき易消化性美味の製劑とせるものなり
東京 和光堂 大阪

シッカロール パスター 濕疹……に 創傷……に 糜爛……に
東京 和光堂 大阪

マルツエキス 乳幼兒の便秘に
株式會社 和光堂

配當制限と今後の經濟界

經濟學博士　楢崎敏雄

周知の如く總動員法第十一條の發動問題に就て、當時池田藏相と陸軍省情報部長との對立的談話があつて、財界乃至經濟界其他に少からぬ波紋を巻き起したのであるが、續いて大藏當局談として原則一割に

配當制限 の當の發表があり、之に對し陸軍省情報部長が「當方に於て同意する次第である」との大政的の證明があつて此の問題も一應片が付いたことは結構な話といはねばなるまい。で、あるが、總動員法は議會に於て通過した法律であるから反對をするなら其の時に大反對をすべきであつて、既に現行法となつた以上、愚痴つても初まらない、何時かは發動されるものと見ねばならぬ。唯其の時機と運用方法とが重要なのである。さて問題の配當制限は、第十一條第一項の規定に由來する。即ち、政府は「會社ノ利益金ノ處分、償却其他經理ニ關シ必要ナル命令ヲ爲シ」得るのである。其處で之に基づいて配當制限の目的を以てする勅令が、いづれ發布されるわけである。さて配當制限の根據は何處にあるであらうか、勿論斯かる問題は論理的にも考へねばならぬが、それは單に非常時に際し

高率配當 を行ふ資本家の奴、怪しからぬといふ許りではない、怪しからぬ奴は、資本家のみでなく、種々の方面に存在して居よう、先づ此の問題は冷靜に考慮せねばならぬ、基本的に考ふれば、現在の經濟組織即ち私有財産制度の下に於て、敢て危險を冒し企業を實行する者にとつては、動くとも公債、社債、銀行預金、郵便貯金、債券、信託預金などの利子即ち確定利子以上の利潤を期待することは當然であらねばならぬ、殊に赤字や

無配當に 苦しみながら、永年苦心經營の結果、漸く現在の利潤を擧ぐるを得るに至つた場合は、尙更のことである。であるが、それといつて以上の基本論は如何なる場合にも高率配當を是認するといふ根據にはならぬ。それは如何に苦心努力の結果現在の高利潤を擧げたにせよ、結局それは社會公衆があつたればこそ、成功し得たのである。從つて大事に際して其利潤の一部を社會のため利用することは、高利潤獲得者の公的義務である。それは社會協同體の一法則と見るべきであり、或は使ひ慣れた言葉でいひ表はせば

負擔公平 の法則と稱してもよいであらう、之は感情論や倫理論でない、根據ある經濟論といはねばならぬ。でも第十一條の發動は、場合に依りては、第六條の規定と見合せねばならぬかも知れない、蓋し第六條とは「從業者ノ使用雇入若クハ解雇、又ハ賃銀其他ノ勞働條件ニ付必要ナル命令ヲ爲スコトヲ得」の規定であつて、賃銀高騰抑制といふ重大な政策を其中に含んで居るが、此の條文の發動に依りインフレを防止して物價高を抑へ、そして負擔の均衡を來す意味に於て十一條を發動せしむるといふこともあり得るからである。一般に想像せらるるところでは、第十一條發動の意味は

公債消化 のため、即ち餘剰利潤を以て强制的に公債を保有せしむるためといふことになつて居る。然し現在の狀況では公債消化は順調に進んで居り、一般の投資も、銀行の投資も、株式などを避けて公債乃至社債などの確定利付證券の方に向つてゐる、例へば普通銀行の資金運用狀況は次の如くである（單位百萬圓）

	十二年末	十三年末	增加分
國債	[illegible]	[illegible]	[illegible]
社債	[illegible]	[illegible]	[illegible]
株式	[illegible]	[illegible]	[illegible]

即ち公債への投資は四割三分六厘の增加、社債への投資は五割三分三厘の增加であるが

株式投資 は僅々八分八厘の增加に過ぎぬ、即ち、最近に於て銀行の預金は異常なる率を以て增加しつつあるけれども、銀行は之を主として公債社債などに向けて居ることが看取されるのである。株式の近來に於ける人氣失墜は誠に著しきものがある。但し之は强ち配當制限の爲では無い、重課税の結果、今日では株式を所有することは、必ずしも有利ではない

大所得者の場合に取つては殊に然りである。例へば茲に五十円拂込一割配當の株を、八十三円で買へば六分の利廻りである。然るに個人所得の場合には、五万円の年收ある人に取つて、それは

稅引利廻 四分四毛、十万円年收の人には三分六厘一毛にしか廻らぬ、これでは何で危險性のある株などに投資することはないのである、三分五厘の公債の方が安全性はあり、四分二厘の社債に投下することとなる、從つて大株主の中には新株を手離すといふ人もあると思ふのであつて、之も株價下落の一因である。殊に十一條の發動に依つて配當が制限さるれば、先行の樂しみもないといふことになる。但し最近の株式暴落は、幾分行き過ぎて居るかの感があるのであつて、一割配當で額面以下と云ふ如きは、假令二分、三分の減配を豫想したとしても、目先の理窟には合はない、であるが、假りに配當を

大藏當局 談のやうに原則として一割だとしても、將來は或は八分、六分といふやうに漸次低下するかも知れず、長期戰となれば、それは實際どうなるか判らぬと思はれる。斯様に我國として未曾有の大事を前にして居ては、それに對處するために將來益々統制經濟を行ひ、經濟政策の上に大革新を行はねばならぬかも知れないといふ、株など持つて居れないといふ漠然たる不安が人心を支配して居ると思はれる。過去に於ては、株價が將來を無視して下落すれば、必ず將來に反撥を期待し得たのである。即ち株といふものは、高きに賣り、安きに買ひ、其中間は休んで居れば、假令商賣取引上騰貴しも、失敗は無かつたわけであるが、今後は安きに買つたところで、正高は却々期待出來ない、先づ買をやりさへすれば、間違ないといふ風になつてしまつた（未完）

朝鮮總督府でも米管を實施に決定

十四年度以降となる見込
之で内外地を通じ產米配給統制

【東京十五日發本社特電】台灣總督府の移出米管理實施に對し、朝鮮側の態度は、朝鮮の特殊事情により實現困難とされてゐたが、日滿支經濟ブロック完成のためには朝鮮米のみを除外することが出來ぬ實情にあるので、農林省では拓務省と協議の結果、朝鮮米の移出管理をも斷行することに意を固めた、よつて朝鮮總督府でもその事情を諒として、米穀課長を上京せしめてゐたが、愈よ十四年度以降に於て斷行することに決定した、尙ほ外地米の移出管理は台灣においては既に十四年度から實施されるし、滿洲でも移出管理に參加することになつたので、この朝鮮米の斷行により内外地を通じて産米の配給統制が完全に行はれることになつた

臺北信組

廿六日總會

有限責任台北信用組合では役員會議の結果、第二十六回通常總會を來る二十六日午前十時鐵道ホテルに於て開催することになつた、同會に上程する議案事項は次の如し

▲報告事項

一、昭和十三年度事業報告

一、同決算報告

▲決議事項

一、剩餘金處分案の件

一、借入金額最高限度の件

一、一組合員に對して爲す貸付金額最高限度の件

一、役員報酬金の件

一、準備金及特別積立金融通承認の件

一、組合員除名處分の件

糖聯支部

中川新幹事

各方面へ挨拶

糖業聯合會台灣支部の昨年中の當番幹事であつた帝糖の山本取締役の後任として本年の當番幹事に明糖の中川常務取締役が就任したので挨拶のため來北、十六日は瀧野書記長の案内で小林總督以下關係軍官民を訪問挨拶を述べた

熱帶有用植物の增殖と試植

高雄州で計畫中

【高雄電話】高雄州にては「コカ」「アバカ」の植栽試驗の外新年度を期し從來試植の程度に過ぎなかつた熱帶林「バルサ」が航空機用その他局用途に應じ關係上、之が增植を約五十甲步に擴大せしめ熱帶重要樹、造林に手を掛けると事なつた、又之に附隨して「タンニン」原料樹克究の為「タンニン」植物「アカシヤ」類の植栽試驗香料植物「イラン・イラン」五、六甲步、藥用「セイロン」肉桂「白檀」各十甲步、用材「マホガニー」「印度紫檀」「ダルベルギア・ダチホリア」「ダルベルギア・シッソ」二十甲步の增植、間作植物「吐根」「ペペ」「タマサチツヅラ」「ダンピイル」の試植計畫されてゐるが州下熱帶林業は日光と氣温の關係等他州に見ざる好條件に惠まれ試驗の程度を脫して既に實際利用の段階に一步を踏入れてをるのでその成果は注目されてゐる

勸銀島內三店

昨年末業績

貸付は一億圓を突破

日本勸業銀行台灣三支店管内の昭和十三年十二月末日現在業績を見るに、貸付殘總計一億二百六十八万五千円で、前年同月末の九千六百九十五万八千円に比し五百七十二万七千円の增、手形割引短期貸付は百七十二万九千円で前年末より二十四万九千円、預り金では三百二万五千円と前年末より十二万二千円の夫々增減を示してゐる、三支店別に前年比較を示せば次の如くである（單位千円以下四捨五入）

▲臺北支店

貸付	[illegible]	[illegible]
手形割引短期貸付	[illegible]	[illegible]
現在預り金高	[illegible]	[illegible]

▲臺中支店

貸付	[illegible]	[illegible]
手形割引短期貸付	[illegible]	[illegible]
現在預り金高	[illegible]	[illegible]

▲臺南支店

貸付	[illegible]	[illegible]
手形割引短期貸付	[illegible]	[illegible]
現在預り金高	[illegible]	[illegible]

▲三店合計

貸付	[illegible]	[illegible]
手形割引短期貸付	[illegible]	[illegible]
現在預り金高	[illegible]	[illegible]

糖聯からも南支調査團

日本糖業聯合會では各製糖會社中より技術者數名を選んで南支調査

ビールの造石

昨年は新記錄を作る

業社調査による昨年中のビール造石高は大日本、キリン、サクラ、オラガの四社合計で百四十七万六千三百九十七石で未曾有の最高記錄を示し前年の百二十六万一千餘石を突破すること二十一万五千二百二十二石（一七%）わがビール界の最高記錄を示した、これは事變以來大陸方面の特殊需要の著增と一般消費層インフレの浸潤による內地需要また著るしく增加を示せるに原因するものである、昨年中の各社別造石高内訳左の如し（單位石△印減）

	昭和十三年	前年同期比較增減
大日本	[illegible]	[illegible]
キリン	[illegible]	[illegible]
サクラ	[illegible]	[illegible]
オラガ	[illegible]	[illegible]
合計	[illegible]	[illegible]

拓洋漁業に對立新漁業會社を計畫

【高雄電話】拓洋漁業の出現、安平根拠地漁業は高雄方面漁業家に多大の衝動を與へたものの如く、操業開始までには對策研究が必要なので目下各協議中と云はれその意見の結論は關係方面の注目を惹いてゐるが結局拓洋に對立を絕對避けしばしばをスローガンとして共榮の營者が合同し若干の資本をバックとする新會社設立を計畫中の模樣である

世界產糖豫想

二千九百七十一萬噸

【ニューヨーク十五日發同盟】ウイレット・グレー商會調查、千九百三十八—九年度の世界產糖豫想は二千九百七十一万五千英トンで千九百三十七—八年度二千九百六十八万八千英トンに比し二万七千英トンの增加である内甘蔗糖（と含む）は百十五万六千英トンの...

主要株式利廻

十三年中、勸銀調查

議會終了後に於ける革新諸政策の成行懸念から、市場は一般に寂寞人氣沈滯なり加之偶々米國株式市場が近年に見ざる不勢を示すに至りたる為め、他面に於て彪大豫算の實施に伴ふ金融經濟の惡化爲替擴併合を繞る歐洲政情の悪化等市場人氣を萎縮せしめる材料續出せるに拘らず、株價は一般に伸び悩みの商狀を免れず、從つて利廻も一月以降三月迄强含み作ら殆ど五分四厘内外の保合狀態を持續した、然るに六月に至り愈々物資動員計畫の發表を初め物資消費の徹底的統制、更に國家總動員法の一部發動等政府の革新政策の遂行に伴ふ經濟統制の强化が表面化せらるるに及び、市場人氣動に萎縮し、株價軒並の崩落を見るに至りたる為め、利廻は保合狀態を脫し、六月には五分四厘台より五分六厘六毛と大體騰を演じ、七月には英佛の對支借款援助、張鼓峰に於ける蘇聯軍の不法越境等國際關係の成行懸念に因る株價の低迷を映じ五分八厘に、更に八月には五分八厘一毛と年初に比し四厘方の昂騰を示すに至つた、而して九月に於ては廣東攻略に次ぐは漢口陷落と相繼く戰局の進展に市場之を好感し、株價が一般に戰捷相場を現出したる為め利廻は五分六厘九毛と一時五分六厘台に低落したるも、其後は武漢攻略後、來るべき長期建設に備ふる經濟統制一段の强化を懸念し、株價は再び低迷狀態に陷り十月以降利廻も亦上昇勢に轉じ、殊に國家總動員法第十一條の發動に依る配當制限問題の擡頭するや嫌氣人氣增高し、主力株、先驅に諸株は一齊に暴落するに至りたる為め利廻は急騰して十一月には五分八厘三毛と前月に比し一厘一毛方の昂騰となり、更に十二月には對蘇漁業交涉の紛糾英米の對支援助積極化等の國際關係惡しも加はつて市場一段の不味に五分九厘三毛と年初來の最高記錄を示現し、前年同月の五分四厘に比し實に五厘三毛方の昂騰となるに至つたものである

月別	拂込金額	相場	配當率	利廻	指數	前年同月利廻指數
昭和十一年	[illegible]	[illegible]	[illegible]	[illegible]	[illegible]	[illegible]
十二月	[illegible]	[illegible]	[illegible]	[illegible]	[illegible]	[illegible]
昭和十二年	[illegible]	[illegible]	[illegible]	[illegible]	[illegible]	[illegible]
一月	[illegible]	[illegible]	[illegible]	[illegible]	[illegible]	[illegible]
二月	[illegible]	[illegible]	[illegible]	[illegible]	[illegible]	[illegible]
三月	[illegible]	[illegible]	[illegible]	[illegible]	[illegible]	[illegible]
四月	[illegible]	[illegible]	[illegible]	[illegible]	[illegible]	[illegible]
五月	[illegible]	[illegible]	[illegible]	[illegible]	[illegible]	[illegible]
六月	[illegible]	[illegible]	[illegible]	[illegible]	[illegible]	[illegible]
七月	[illegible]	[illegible]	[illegible]	[illegible]	[illegible]	[illegible]
八月	[illegible]	[illegible]	[illegible]	[illegible]	[illegible]	[illegible]
九月	[illegible]	[illegible]	[illegible]	[illegible]	[illegible]	[illegible]
十月	[illegible]	[illegible]	[illegible]	[illegible]	[illegible]	[illegible]
十一月	[illegible]	[illegible]	[illegible]	[illegible]	[illegible]	[illegible]
十二月	[illegible]	[illegible]	[illegible]	[illegible]	[illegible]	[illegible]

【備考】一、調製は大正二年七月一日の利廻を基準とす
二、利廻は各株式の利廻を平均したるものにして、本表の拂込金額、相場及配當率より算出したるものに非ず
三、尙十二月には北海道炭礦汽船一分、東京電燈四分增配東京株式取引所二分減配せり

十二年中の主要債券利廻り

—日本勸業銀行調查—

昭和十三年一月以降十二月に至る一ヶ年間に於ける主要債券平均利廻の推移を回顧するに別表の如く利廻は概ね低落の趨勢を辿つた、之は年間を通し政府資金の支拂が進捗したるにも拘らず、資金の需要が其の割合に增大せず金融が緩慢となつたるに因る、今月別に之が推移を見るに

年初に於ては巨額の政府資金が撒布せられたること、又巨額の...（以下判読困難）

月別	國債	地方債	勸業債券	興銀債券	社債	平均
昭和十二年十二月	[illegible]	[illegible]	[illegible]	[illegible]	[illegible]	[illegible]
昭和十三年一月	[illegible]	[illegible]	[illegible]	[illegible]	[illegible]	[illegible]
二月	[illegible]	[illegible]	[illegible]	[illegible]	[illegible]	[illegible]
三月	[illegible]	[illegible]	[illegible]	[illegible]	[illegible]	[illegible]
四月	[illegible]	[illegible]	[illegible]	[illegible]	[illegible]	[illegible]
五月	[illegible]	[illegible]	[illegible]	[illegible]	[illegible]	[illegible]
六月	[illegible]	[illegible]	[illegible]	[illegible]	[illegible]	[illegible]
七月	[illegible]	[illegible]	[illegible]	[illegible]	[illegible]	[illegible]
八月	[illegible]	[illegible]	[illegible]	[illegible]	[illegible]	[illegible]
九月	[illegible]	[illegible]	[illegible]	[illegible]	[illegible]	[illegible]
十月	[illegible]	[illegible]	[illegible]	[illegible]	[illegible]	[illegible]
十一月	[illegible]	[illegible]	[illegible]	[illegible]	[illegible]	[illegible]
十二月	[illegible]	[illegible]	[illegible]	[illegible]	[illegible]	[illegible]

銀行資金の買入一段落等に因り公社債相場は概ね保合商状を續けたる為め利廻も五月に至る迄殆んど四分二厘の釘付け狀態を示した、然るに其の後金融は引續き緩慢の情勢を示し、起債市場亦活況を呈したるのみならず、株式市場の不振は公社債に對する買氣を一段と助長せしめるに至りたる為め、債券市價は騰勢を續け利廻りも亦漸落の趨勢を辿つたのである

南邦自動車總會

今期は五分減配

南邦自動車會社（資本金二十万円）は十六日午前十時より高雄市鹽埕町の同社樓上に於て第五期定時株主總會を開催、一、第五期營業報告、財產目錄、損益計算書承認の件及び同上利益金處分の件を原案通り承認した、今期は自動車業界は事變下の統制により受難時代で業績不振、營業稅一万円を計上し利益金處分案は左の通りで配當は五分減の五分配當となつた

利益金處分

法定積立金	一、〇〇〇円
社員退職慰勞基金	七〇〇
役員賞與金	一、二〇〇
配當金	七、五〇〇
後期繰越金	四、〇七六

臺灣鐵線會社

一割の初配當

【高雄電話】臺灣鐵線株式會社は十五日午後一時より高雄市内社に於て第一回定時株主總會を開き年一割の初配當その他營業報告書を原案通り可決し取締役一名補缺選擧の件は臺北の隆氏紹介林金年氏を選出四時半頃終了した

內外商況欄（十六日）

正米事情好轉と朝鮮筋買に强調

米期

堂島米況前場

【大阪十六日發同盟】正米の好轉と共に先限は三十六円四十錢と前日より高く始めアト利食氣分に惡配と新商値を示現したが値頃感ひに利喰急ぎとなり結局四十二錢と反落して引けた

堂島後場況

【大阪十六日發同盟】後場は期近安乍ら先物は朝鮮筋買に三十六円四十七錢と五錢高に寄附きアト高値には買氣續かず四十五錢と伸悩んだが依然押目待に四十六錢と引けた

堂島兩建控除俵合

當限 四二、一〇〇石 賣方山中部以下十二店 買方湖光以下十四店

中限 三九、六〇〇石 賣方小河以下九店 買方湖光以下十四店

先限 一三、八〇〇石 賣方小河以下十六店 買方湖光以下十六店

本日出高一八、九〇〇石

堂島前場先限主なる手筋

賣方 地場筋、小口 買方 朝鮮筋、地場強氣

堂島前場先限主なる手振

賣方 岐崎六〇〇 買方 湖光六〇〇

堂島雜觀

【大阪十六日本社特電】今日の鮮米先限は前日の先限高値を遙に突破して遂に四十八錢と語調した、期近も雪綿せはつきり上値を保ちつつ正米が強い處にある▲光は採算時代で一歩々々高値に刻み上る勢力は侮り難いものがあつた、足取は堅實そのもので、未だ上値が殘されてゐると見る向が多く、最高値へ一直線に上げるかは疑問だが算盤がものを云ふ代りに熱心强氣に言ふ▲當地の需給は北部三等一月物十三円九錢三月十五円二十錢と夫々再騰した

米界餘聞

【大阪十六日發本社特電】正米界が色めき立つたのも今明に發着外しと貨物薄に依然人氣を嫌やし、新規の十六万石方に放れにつれ前週米の高値を拔き新六円四十錢と寄付きアトも突込み筋の買戻と發鮮筋の熱心買等强氣分から二十錢方一服したが底意は到強の模様である

島內商況

正市 丸糯下押アト戻す

【臺北】期米の小口物も次第に賣り急ぎの傾向に加へて寄物薄で賣りであつたが丸糯は新寄值の上に動きで、今朝は前正午に比し利喰物と買入り休止で下押しした、割戻りは貧入二錢台で振り付近の高價に押目買が入り狀況は押さへきて引けた

臺灣正米市場

臺灣正市公定相場

臺米現物相場

神戸の丸糯一服

値が品を呼ぶ

【神戸十六日發本社支局特電】休日明け前限十五円二十錢近邊に出來た丸糯は値が品を呼んだ形で當手も弱含みあり一月限は十五円二十錢近邊から賣物に出て上値を見送つてあと來地より後物十五円十錢で買を進めた

大阪期米後場

東京期米後場

神戸期米前場

神戸期米後場

各地期米引跡氣配

大阪正米標準値

【十六日本社特電】

砂糖 輸出樂觀に一段高

【清算】【大阪十六日發本社特電】頭戸取引各地消費地の寄物薄く、八方面に一段高を演じた

【現物】【大阪十六日發本社特電】分密は清算高に活況を呈し强調で精製糖は引合も順化氣、需給狀况は良好である

大阪砂糖清算後場

大阪砂糖現物

神戸豆粕後場

株式 英國の申入れは惡材料とならず

兜町前場況

【東京十六日發同盟】イギリスの申入れは議會を控へながら對日接近氣分發ほれるので、一同はこれを材料とならず前週末の活況を受け買方の踏物續出に新東以下一齊に上放れた、アト利喰氣分で一服商狀となつたが先高見越で押目買ひ濃厚であつた

兜町後場況

【東京十六日發同盟】路物一服の姿で利喰に引緩んだ氣先ながら先行樂觀氣分で押目買ひは相當强きる所納とて底意は依然として强い氣なるものあり、新東の小堅い保合を始めとして諸株何れも强調を持續してゐる

東京短期後場

東京長期後場

大阪短期後場

大阪長期後場

大阪短期取組

【十六日本社特電】

北濱展望

【大阪十六日發同盟】前週末來變化の飛躍と見せて一般に明朗化した氣先、今朝もイギリスがアメリカ同樣の給付を提示に依つて米りたことに物に迫つて交涉を間近に控へた所に落ちてゐるといふ見方もありと新東の最高を奪還するやうな氣旺盛で東新は百三十一円七十錢の寄付から一円七十錢までつけたが新東の百八十円を割へ引岡へ環様から三が氣分良く買氣強の七十錢と引けた

財界株界

【東京十六日發本社特電】盤株の活躍は當に大いに順にしても、なんら關係の事情を利せんといふ觀察から新規から新株へ新東から親株へと鐘紡の一齊高に呼応して主力株の活躍も少からしいものがあるで新東の百三十二円台示現と云ひ、日本曹達、東洋拓殖、人組、硬鐵、炭鑛、火藥、日本紡績なども建て直しの重要もありと和紡前後新株も平和株も軒並みに高いのである。今迄は再檢討氣分が動き亦有望なものには更にその將來性までも買はんとする氣分が釀成され人氣はここに全く百八十度の轉換振りである

▲材料としては關西に於ける平沼首相の穩健妥當なる談話あり之に加へて武漢新政權の誕生、國民政府內部の引續く動搖、滿蒙の大々的增產計畫、藏相の生産力擴充の為めの租税方針考慮等々續々として好材料が出現したことが買氣旺盛に好感を寄せ從來の平沼觀は全く影を潛め一掃されてしまつたかの觀がある、それにもう一つは昨年來極端たる統制不安に脅えて惡材料と云ふ惡材料を悉く織り込み盡したことも有力な踏上げの原因となつてゐる。これ等が相加はつて知らず識らずの裡に今回の反動の素地を造つてゐた譯である▲最早今日の內外事情は從來の漠然たる觀念を以てしては到底割り切れるものではないのである、要するに一つ一つの材料をしつかり握りその愼重な檢討を加へる時代なのである、市場人もそれに氣が附いたのだ、例へば統制とはどんなものかと云つた風に理詰解するだけの理論的な氣持が漲い試練を經て鍛へられて來たのである▲現に英國よりの對日通牒の如きも全然相場には影響が無かつた、この事實は眞に市場本來の姿に立歸つたとも云へる譯である、地場の清水君曰く「防共國を極軸とする今日の歐洲政局と云ふのは根本からその事情を異にしてゐる、ハンガリーの防共參加と云ひ今後益々防共への參加國は增大せんとしてゐる情勢にあつて今更に英國が東洋のことに嘴を入れても始まらない、それどころかデモクラシー諸國はこれを護るために汲々としてゐる現狀だ、一路大陸の新秩序建設に邁進あるのみである」と語つた

絲況

大阪棉花後場

橫濱生絲後場

大阪重要商品

【十六日本社特電】

日銀帳尻（單位千円）

【十六日本社特電】

東京市中コール

大連特產前場況

【大連十六日發同盟】大豆は現地安を入れ奧地筋と邦商筋一部の賣に依調豆粕は弱含み油房筋賣りマバラ商賣及び豆油は油房筋賣り邦筋買ひ

大連特產前場

大連特產後場

下關麥粉相場

神戸穀肥相場

銘酒 楓白鹿

感冒にキツト治る 飲み易くて胃腸を害せぬ 福福カゼ藥
全島著名藥店にあり 品切の節は直接本舖
福福カゼ藥 福福乳劑 福福腸妙散 本舖 南門藥局 電話（三五六・四九三）

皮膚科 花柳病科 泌尿器科 三船丸醫院 表町二丁目二番地（宝通り） （入院應需） 電話四八五五番

總ゆる新藥賣藥を網羅して居ります 廣生堂藥舖 臺北市榮町四 電話

期米株式 臺北市京町二丁目 丸德商店 電話 四五六・八七 番

軍人會に竹腰の國防服

近海郵船出帆 基隆 門司神戸行 大和丸 一月十七日 富士丸 一月廿日 上海行 ...

大連汽船出帆 基隆 大連直行 山東丸 山西丸 ...

大阪商船出帆 基隆
辰馬汽船出帆 織殿丸 一月廿八日

パルプ心配なし
原料多角化の成功
臺灣のウラジロエノキも有望

現下のパルプ問題に直面して、幾多の新原料が雨後の筍の如く話題に上りまた實際各方面に夫々研究を進められてゐるが、結局は濶葉樹の利用を見るに至つて邁進せる我がパルプ原料問題も大體の落着きを見るものといはれてゐる

×

從來のエゾ松、トド松のみを以てしては伸び行く我が人絹、人纖工業の要求に對して木材成長量を遙に超過せる伐採を招くのみで到底継續的原料の確保は不可能だ、また木材以外の纖維原料は大體生產永續的供給及び化學的純度から見たパルプの利用價値などの諸點に於て多大の難點があり、假令將來の研究に俟つとも、結局は量に於て質に於ても一部補助原料の域を脱し得まい

次は内地、朝鮮、満洲等のマツ類、カラマツ類の樹種及び松、樅などのBクラスの針葉樹だが、然しこれ等のものを以てしても夫々限度があり、今後の急ピッチの需要增加に應じ切れない情勢だ、茲に於て當然攻究さるべきものは本邦に多額の蓄積ある濶葉樹のパルプ化といふことに歸結する

×

濶葉樹パルプは人絹、人纖パルプ原料としての立場からは他の纖維代用原料パルプに比較しては、斷然優先的地歩を占める、即ち化學的には針葉樹パルプに比し殆ど何等の遜色はない、物理的にはその短纖維のためシートの形成困難だが、相當な結合性を有つので適當に注意すれば、通常のマーセル化を行ひ得るものとされ、また短纖維なることは一方に於てはそのアルカリ處理纖維熟成時に於ける時間助力の節約を來たし、又熟成のため熟成の早いなどの利點があるといはれてゐる

なほ東京工業試驗所の試驗した結果に依れば濶葉樹パルプはヴイスコース化、紡絲、脱硫、漂白などの各工程に於て實驗室的には何等支障の見るべきものもなく、成絲もまた光澤、強度、強伸度などに於て市販優秀人絹に匹敵するものが得られたといふことだ

×

現在本邦及び満洲國には、一體濶葉樹がどれだけ蓄積があるかといふと、其概數を針葉樹と比較して示すと次の通りで樺太、朝鮮を除いては各地とも濶葉樹の方が針葉樹よりその蓄積が大である（單位億石）

	針葉樹	濶葉樹
内地	二〇	二五
北海道	八	一三
樺太	七	〇.九
朝鮮	五	三
臺灣	三	五
満洲國	三六	九一

この多量の濶葉樹のうち、如何なる樹種がパルプ材として最も有望であるかといへば、從來その木材として利用價値の乏しかつた點比較的森林狀態として產出する點及び本邦濶葉樹中その蓄積の第一位にある（内地國有林の蓄積約一億立方米）ことなどからいつてブナが第一に擧げられる

×

ブナは東北地方に極めて多い、同地方に於けるパルプ原木として考へられる主な濶葉樹の蓄積狀況を示すと次の通りだ（單位立方米）

	青森營林局管内	秋田營林局管内
ブナ	四四、一〇九、一〇〇	四一、〇八八、八〇〇
ナラ	二、五四四、一〇〇	六、〇五三、九七八
イタヤカヘデ	三、一九二、〇七八	二、三四三、一三三

既にこれを目標として東北興業王子製紙兩社の提携で東北パルプ株式會社が創立され、目下秋田と石巻に年產能力五万瓲の工場を建設中で、昭和十四年末から操業開始の豫定だ

×

また臺灣には自生するウラジロエノキといふ極めて容易にパルプ化し得る濶葉樹があり研究途上にある、更に満洲國には現在、從來は雜林として利用されてゐたシラカンバ及びオノオレカンバを初めニレ、ドロヤナギ、オホトネリコ、ヤチダモなどのパルプ原料化につき大陸科學院で研究を行つてゐる

斯くて濶葉樹の利用が拓かれれば、パルプ原料の多角化が實現され、その利益は蓋し莫大であらう、濶葉樹パルプ利用の本格的軌道に乘る日の一日も早からんことが切望されてゐる

科學小話

蚕魚は怒るとき、文字通り怒り心頭に發して眞赤になる

× ×

ニュージランドの土人達は鯨の歯から笛を造る

× ×

携帶用空中照明燈がアメリカ鑛山局によつて考案されたが、これは戰時下の諸產業に於て有害な瓦斯を呼吸することから勞働者を救ふために用ひられてゐるものである

× ×

ギロチンは醫學の方の用語でいふと「扁桃腺切除器」である、ギロチンは早くヨーロッパ中世に既に存在してゐたが、フランスの醫者ギヨチイヌがフランス革命のとき死刑執行用具としてこれを用ひることを議會に發議したため斷首器にこの名があるといふ

× ×

古代エヂプトはローマに蠶絲を輸出した。しかし、いかにして彼らがその長い旅の道中を蠶を枯らさないで運ぶことが出來たかといふことは今まで誰にもわからない、とアメリカに於ける蠶絲の權威、リカードソン・ライト氏は言つてゐる

× ×

人間や動物にたかる蚤、あの蚤に、またたかる蚤があるといつたら人はどんな顔をするだらう、ところが實際、蚤は或る種の原生動物にたかられてゐるのである

× ×

象の體溫を計ることは至極困難なことである。何しろあの大きな體軀のことだから、身體の部分部分によつて皆異つた溫度をもち、しかもその溫度の差は攝氏二度乃至三度といふから驚く

× ×

最近アメリカで考案されたタイヤ・チェーンは滑り止めに恐ろしく硬度の高い金屬ポリウムを用ひてあるので、いかなる道を走るにしても堅牢で持續性にすぐれてゐると

★科學隨筆★ 兎を語る
農業大學教授 衣川義雄

一體、兎のわが國固有の名稱はうであつて、うさぎといふのは、梵語にて兎を意味する舍迦を附け加へたものと「言海」は解釋してゐる、また肉味が鵜と鷺に似てゐるからうさぎといはれてるといふのは、勿論附會に過ぎた俗說と思はれる

家兎が本邦固有のものでないことは、一般の定說となつてゐるが、古事記時代に既に白色の兎が存在したことは、例の大國主神と稲羽之素兎の傳說がこれを物語つてゐるし、また十餘年前に鳥取縣西伯郡戶田川村にて發掘された兎の土偶が、尠くも二千年以前のものと鑑定された事實は野兎と先住民族との交渉の存在を示す一證左と思ふ

×

天武天皇の四年に肉食禁止の令が下されたのであるが、それには莫食馬牛犬猿鷄之宍以外不在禁例とて、兎肉は禁制されてゐない、天治二年、即ち八百有餘年前の朝野群載によれば、「兎・雉・鶉等は食品中にあり、調味故實には、鷹姫の間、いませ給ふべきものゝうさぎ（是も鷹姫ありて）より誕生の百二十日の御祝過ぐるまで忌むべし」と、もろもろの魚類云々」とあり、庖丁聞書には「もり合せぬ品々、猪に兎云云」といひ、民家往來には「選定役朝廷、明日令勅仕候、四足者猪・鹿・羚・熊・兎」と魚鳥よりも先に擧げ寛永中に發行された料理物語は「兎は汁・いりやき」と說き、貝原益軒の大倭本草には作兎脯法あり、八幡宮社制には祭忌の日數を魚食三ヶ日、兎食十一ヶ日、鳥食十一ヶ日とし、日光物忌令には、鹿二十一日、猪・鳥・兎七日と制定してゐる等、いづれもみなわが國古來よりの兎食の習慣を、側面から示したものといへよう

×

更に面白いことは、德川家と兎と關係の深いことである、即ち三河後風土記によれば、德川家の祖である世良田有親が諸國に流浪した時「ここに小笠原大膳太夫清宗の二男に林藤助光政といふものあり、此人その昔より御知音なりければ、信濃路の深雪踏み分けて十二月下旬に、林藤助の山家を尋ね問ひより給ふ。藤助大いに悦び、何か饗せんと欲すれども、山中一物もなし、十二月二十九日、大雪を分けて山中を狩し、兎一疋を得て寛永十二年庚申正月元日、有親父子に羹煮を獻じ、兎の吸物を奉る、是よりして御當家元日の嘉儀と定められしとぞ」とあるが、この習慣は廣く行はれたものと見え、關ヶ原の戰後天下の大勢、德川家に歸せんとするや「天が下、遂にしめこ（兎のこと）の御吸物」と時相當に廣く人々に膾炙してゐたものと思ふ

これらの話は、食肉についてであるが、醫藥用或は他の用途については、利益三才圖會には、兎肉は「補中益氣、止渴、去熱毒、凉血、解熱、利大腸」とあり、更に兎皮毛は難產及胞衣不出云々とあり、兎の皮毛は醫藥用にも用ひられ、婦人の妊婦には必携の妙藥及びにされてゐる

また狼柑子に「昔、四谷の宿大に狐人の市を立てて猪、かもしし狐、猪、兎のたぐひをとりさかして商へ」るとあるやうに、延寶天和の頃には兎肉を賣る市さへ出來たのである、一方には兎を食へば三ツロの子を產む等の傳說があるにも拘らず、民間に於ては相當に食用に供され、本邦人の肉食の給源となつてゐたことは、興味深いものがある、尚、同書に凡ソ兎毛ノ為ス上、越後ノ白兎毛最佳とあり、毛筆の原料としての需要も、相當にあつたものと考へられる

×

しかしこれらの兎の悉くは野兎であることは想像に難くない、家兎の飼養は、大投年間、即ち凡そ五百六十年前、大和國平群郡に龍騰院大、長き尺に餘る纖細なる美毛を以て被はれし蜜引なる兎を飼養したるが最初といはれる、和漢三才圖會には、北國之兎白者多、而形小、越後兎毛形小、而潔白可愛、每食雪而能……之兎、性狡而難馴」とある、これは家兎のことのやうであるが、現在、越後兎と稱するものは家兎ではなく、純粹の野兎であるから、この點に疑問がある、いづれにせよ、家兎の飼養は、明治維新前後よりとするのが正しいと思ふ

×

明治初年に於ける家兎の流行は往年のセキセインコ、十姉妹の流行に比すべきものがあつた、即ち記録に現れた處によると、明治三年頃、支那南部より二、三番の家兎を輸入し、東京にて飼養したのを手初めに、明治三年には米國船によつて眞奈色の雑兎を、同四年には佛國原產と稱するもの或は同八年に伊太利種と稱するもの等、續々として輸入され、愛玩投機に百円、二百円を投ずるのは普通であり、金本位制ならぬ當時のことであるから、貿易銀貨の交換を以て數ふ「其の數、日日、万を以て數ふ」といふほどで、見かねた大藏省は銀貨の流出を防がんとて、兎數調查の命を下した程である

明治六年には、大名叟紗と名づける兎一頭に一千八百円を投ずる者も現はれ、大阪高津の黒猫屋紫は前更紗と稱する兎一番を二千円にて購ひ、翌年には天保錢三百枚文を以て賣却した如きは、當時の流行の狀態を想ふ端の一つであらう

×

政府はこの弊風を打破せんと、遂に明治九年五月九日附を以て、次のやうな家兎禁止的な取締令を發布するに至つた

明治六年第百四十四號を以て兎取締のため相達し置候處、今般左の通改正、本月十五日より施行候條、此旨布達候事

第一條 兎畜養の者は頭數增減の節二日を限り、區務所に可屆出事

第二條 兎畜養の者は畜段として一頭に付毎月五日限り金一円宛可相納事

第三條 兎賣買人は一賣買毎する者の双方より一円宛を區務所へ可相納事

第四條 第一第二の手數を怠る者は隱者となしその兎取上げ其上一頭に付過料金一円宛取立事

第五條 兎賣買の者あるを告ぐる者は過料金の半分を給すべき事

第六條 兎賣買に付き人員集會競賣に類する所業不相成事

第七條 兎賣買所を設け招牌等を揭ぐる儀一切不相成事

右の通囲布告有之候事

×

この禁令は當時の養兎愛好者にとつては、正に晴天の霹靂であつた。さしも熱狂の最高潮にあつた養兎熱も、忽ちにして終熄し、僅かに兎道に傾たはるといふ狀態を呈したのであるが、この有様から如何にして再び養兎が行はれるに至つたのであらうか、それには、この禁令を解くのに、時の政府法律顧問佛國法學博士ボアソナード氏が一役買つて出てゐることが日本民法草案註（第三編）に記されてゐる

（前略）日本の内地を旅行して一日間僅かに一頭の牛羊を見ずして、只到る處に寒村を見るは、外國人の者に實に驚愕すべくして且つ厭惟なる感と謂ふべし、本案の起草者（註、ボアソナード氏自身）は已に十四年前（註、明治九年）此有害なる禁獸規則の發布あるを見たりしが、この事たるや實に奇怪の事と謂ふべし、吾人は却つて此獸類を飼養して其稀少なるを補はんため、其飼養者に賞金を與へて之を獎勵せんことを勸告したり、この賞金を與ふるに到らざりしと雖も之を飼養するを罰せざるに到りたり（下略）

×

この禁令が解かれた後各地に於て若干兎の飼養を見るに至り、漸次肉及び毛皮の利用の途が開け、明治三十七、八年戰役には、兎肉は軍需に、毛皮は防寒用に、それぞれ軍需品として利用されるに及んで、やや實用を主とする養兎を試みる者も現はれつつあつた處、大正年間わがシベリア出兵に際して再び軍部より兎肉及兎毛皮の需要があつたのを契機として、全國的に養兎熱の勃興を見るに至つたが、歐洲大戰終熄後、白色兎毛皮の對米輸出が盛んになるにつれて、初めて一般に養兎の眞義を理解され、爾來價格の變動等により多少の盛衰はあるも、漸次堅實な產業として今日の素晴らしい發達を見るに至つたのである

×

現在の家兎は、他の家畜と同じく野生のものから馴致改良されたものには違ひないが、その經路は明かでない、しかし當に養はれて以來、體質、毛皮、肉質、毛質の上に驚くべき改良進歩の跡が見られ、體重の如きも野生種にありては八百匁内外を最大限とするに對して、改良したものは三貫目以上に達した記録もある程で、粗剛な長毛は細美な綿毛と變り、肉質は鮮肉の臭味を除するに至り、體色、外貌等に著しく變化を呈するに至つたのである

×

家兎の祖先は、一般うさぎといはれるものの中あなうさぎと呼ばれるものであつて、のうさぎ、やまうさぎ、北極うさぎ等と區別されねばならぬ、凡ての野生兎類が家兎に馴致されたものでないことだけは、知るべきである、英語にてはラビット（Rabbit）と家兎、あなうさぎとし、その他の全部をヘーヤ（Hare）とするが、米國に野生するジャック・ラビット（Jack Rabbit）と呼ばれるものは、實はラビットではなくヘーヤであるが如き誤用もあるのである

×

野棲家兎と野棲野兎とを比較すると、家兎は野兎よりも體型小さく、耳、四肢、殊に後肢と尾とは幾分短かく、野兎には季節によつて體色の變化（冬になると白化するやうな）を見るが、家兎は變色せず、野兎には群居せず、穴居しないが、家兎は孔道を掘つて群居する、繁殖も家兎の方が旺盛で、また產仔は野兎にありては眼を開いて被毛してゐるが、家兎は眼を閉ぢ且つ裸で生れる等、幾多の相違點を見出すのである。

わが國には家兎と祖先を同じくするあなうさぎ屬の棲息を見ないが、野兎としては、からふとのうさぎ、えぞのうさぎ、えちごうさぎ、のうさぎ（たてやまのうさぎ）おきのうさぎ、あまみのくろうさぎ、てうせんのうさぎ、たいわんのうさぎ、しなのうさぎ等を產し、天然記念物として保護されてゐるものは別として、今や狩獵の對照として盛んに捕獲され毛皮は陸軍に獻納されることになつてゐる「兎ふやして銃後を護れ」今や健全なる養兎熱は、農業報國の呼號に應じて全國津々浦々に至るまで漲つてゐる。事變の擴大に伴ふ農家の收入減を補ひ、實益からも、延いては農村勞働力の不足、延いては衣料需給に應へて銃後の報國を全うする見地からも、自給飼料と老幼者にて管理出來得る養兎業は、大いに高唱されねばならぬのである。

米國化學工業の自給の程度

危機を孕む世界の情勢は、世界を擧げて自給經濟の確立に腐り立ててゐる、豐富な資源と比較的優秀な技術とを誇るアメリカに於ても、またこの悩みを持つ、次に同國に於ける化學工業その他についてその自立性を檢ふこととしよう

世界大戰の勃發した當時アメリカ化學工業は徹底的な打擊を受けたものであつたが、今日では第二の大戰が起つたとしてももう早や化學工業は殆ど自立でき、以前のやうな危機に瀕するやうなことはないであらう

しかし、アメリカの科學者は今でも尚高級な光學機械や科學器械については、ドイツの技術に少なからず依存してゐる

×

昨年度に於けるドイツからの輸入の主要なものは、六、六六八、〇〇〇ドルの加里であつた、これはその前年に比し四、〇〇〇、〇〇〇ドル以上の增加を示してゐる

しかし、もし一度び戰爭が起るとしても、アメリカはその自給は可能である

今日では、アメリカは世界の主要化學工業國の一つであつて、あらゆる種類の合成有機化合物を造つてゐる、現在では既にアメリカの全需要を充たす外、外國へ輸出してゐる

×

大戰當時に於いては合成染料工業はドイツの獨占的工業であつて、アメリカでは不可能であつた、合成染料についてはパテントをドイツから得てゐたが、その製法は部分的にしか教へられてゐなかつた式、肝心な點が缺けてゐたりして用をなさなかつた、加ふるにアメリカの化學者達は一定の製造の方りを得たとしてもそれを直ちに應用する經驗を缺いてゐた、そのためにアメリカの染料界は異常な混亂を示さざるを得なかつた

一九三七年中に、三、三七七、〇〇〇ドルのカメラ、三一八、〇〇〇ドルの光學用レンズ類、四四、〇〇〇ドルの印畫紙、七四六、〇〇〇ドルのその他の光學用品がドイツから輸入されてゐる

これらのうち多くのものはアメリカでも作り得るものであり、現にアメリカ產のものと競爭してゐる、けれどもアメリカで未だ作り得ない光學器械も少くない、近來アメリカの數個の都市に設けられたツアイス製のプラネタリウムなどもその一例である

×

一時は僅かな外科用の器械と云へばすべてドイツ製品に限られてゐた、しかし今日では最早や事情は異り、もし戰爭が勃發してアメリカが封鎖されるやうなことがあるとしても、アメリカの負傷兵はアメリカ製の完全な外科器械で治療に事缺くやうなことはない

醫藥も現在かなりドイツから輸入されてゐた、中には未だアメリカでは出來ないものもないではないが、それも遠からず生產されるであらう

健康相談

胃酸過多症

(問) 胃酸過多に悩んでゐる中年の男です、如何なる治療を行へば良いのでせうか、又適當な藥が有ればお教へ下さい（臺中生）

(答) 胃酸過多に對しては從來好んで重炭酸曹達（重曹）が用ひられて來ましたが、重曹は之を小量に用ひる時は胃酸中和後に生じる炭酸ガスが胃の粘膜を刺戟して分泌を促すので胃酸過多に對しては用ひない方が良いと云ふ說もあります、其の他の藥劑としてはノルモザン酸化マグネシア、アンタチチン等が有り、就中ノルモザンは近時廣く賞用されてゐます、又胃酸過多に悩む人は日常の食物に注意する事が必要で蛋白質（肉類）殊に焙燒した肉類は胃液の分泌を促すので、寧ろ胃液の分泌を促す所の食物を避け比較的分泌を促す事の少い含水炭素（穀類）を主食とし牛乳、卵黃、脂肪、バタ等を選食すべく芥子、胡椒、香辛料（酢）食鹽、酒、珈琲等の嗜好飲料は之を避け食物は固い物を食べない樣にし又は泥狀にして食べること、殊に見て胃を刺戟し胃液の分泌を促すものはこれを避ける事が必要です（完）

オバサンガ キタ
グリコガ キタ

建築
壽稱目錄紙代進呈 東京市淀橋區 帝國建築協會
旋盤工 仕上工 短期養生 素人でも二ヶ月卒業・就職保證す 規則書送る 大阪府認可 大阪市住吉區 大阪鐵工技術養成所

コシケ・婦人病 全快者が多い婦人病
美神丸
愛の寶庫
自宅で秘密に治る
子宮が惡くて足腰が冷え、頭痛めまひ逆上たり、下腹部引吊り、白ち、こしけ、月經不順、月經痛、美容の衰へ、血の道ヒステリーで夫婦仲が惡く子供の出來ない方、この樣な病狀の方は今スグ美神丸を御愛用下さい。
宮內碧進堂

青草の搾汁でメキメキ肥る
米國の三學者も首をひねる話――ここに療病の要訣がある！

（米國の）ウイスコンシン大學で、三人の博士が面白い新研究を行つた。それは、青草を與へた牛の乳と、乾草を食べた牛の乳とをとり、一匹の鼠にのませて、その效果を檢べやうといふのである。その結果はどうかといへば、意外いたことには、青草をたべた牛の乳を飲んだ鼠はメキメキと肥りだし、乾草の牛乳で育てた鼠の、倍も體重が增加し元氣も增した。

（意外な）成績に驚いた博士達は、これは青草に何か特殊の有効成分があるためだ、と考へて、青草の搾り汁を飲ませてみたところ、果せるかな、衰へた鼠が急に元氣を取りもどし、體重も著しく增加するに至つた。ところで注目すべき點は、同じ草でありながら、生のままと、乾したものとでは何故これほどまでに效果が違ふか――？といふ點である。米國の三學者は、いまだにこの問題に首をひねつてゐるといふが、既に歐洲や日本の學界では立派に解決されてゐるのである。

（植物に）は、植物ホルモンがホンの微量含まれてをり、この植物ホルモンが植物の細胞にはたらき、生命を保ち發育をうながす重大な役目を果してゐるのであるが、この植物ホルモンの強力な細胞賦活力を人體に應用すると、病弱細胞を更生し體力を充實する作用を發揮することが發見された。面白いことに、植物ホルモンは極めて微妙な成分で、熱でも加熱すると失はれてしまふ。

（ネオネ）オギーは、生命力旺盛な特殊藥用植物のホルモンを獨特の方法で一切加熱せず抽出凝集し、これに造血素、ヴイタミン等を加へて創りあげた類のない強壯劑である。藥、理、醫の各博士が協力し不安定な植物ホルモンを藥物化した功績は確かに誇るべきものであり、これなら青草の搾汁より遙かに強い作用を示現することは言ふまでもない。

ネオネオギーの反應については服用後、食慾が急進し體重が增加することによつて、何よりもハッキリ頷けることであるから、ここで冗々と述べることを避けるが、弱い胃腸、もたれる胃や消化力のにぶい胃などが組織から強化され引き緊つて、生理的に體重を增し抗病力が充實する反應は、胃腸病者、呼吸器疾患の人にとつて心強い喜說であらう。なほ抗病力が張り切るにつれて風邪をひかなくなり、夜分足腰が自然に溫まつてくるので虛弱な體質の人、貧血の人にもとても歡迎されてゐる。

購入の注意
正價 [illegible]
但し、植物ホルモン劑はネオネオギーのみ故、必ず指名して購入あれ。直接發賣元へ申込みあれば代金引換、荷送賃、引換料全部當所持で急送の便を圖る。到着したら藥價だけ支拂ひあればよろし。
日本微生物研究所
（NN1—4P—287）

一浴・身体の芯から温るホコホコ常春の心地！
家庭温泉 六一〇ハップ

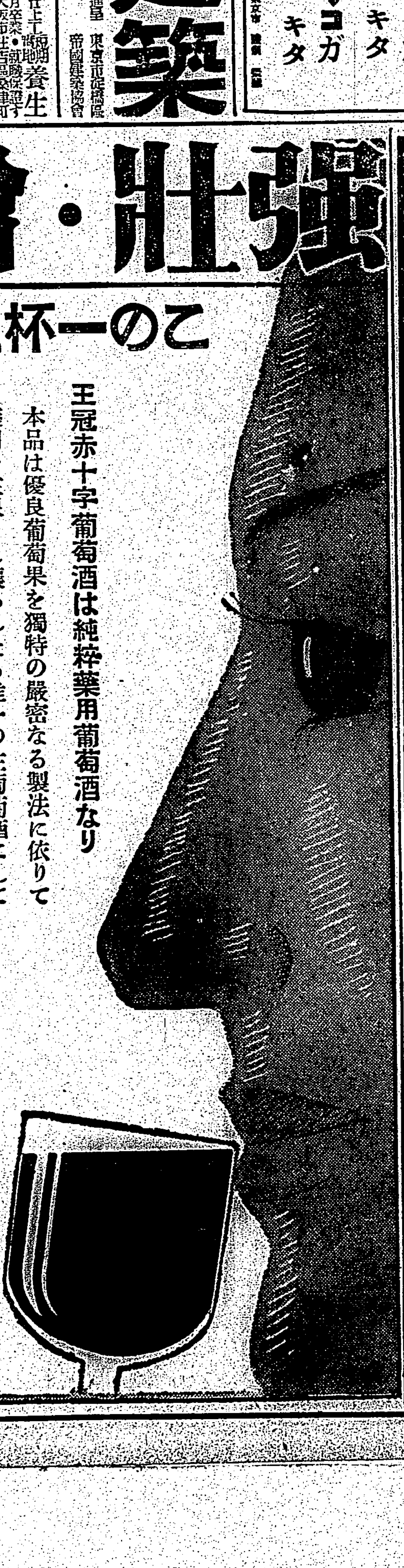
強壯・增血に！！
この一杯こそ正に健康の源泉
王冠 赤十字葡萄酒

王冠赤十字葡萄酒は純粹藥用葡萄酒なり
本品は優良葡萄果を獨特の嚴密なる製法に依りて藥用を主眼とし醸られたる唯一の生葡萄酒にして單に糖分を加へ甘美となしたる一般葡萄酒と絕對にその品質を異にし、人體活力の要素たる強力葡萄糖を始め健康に缺く可からざる貴重滋養素を多量に含有すればカロリー價値は全然他の追從を許さず。每食前の一杯は血を增し肉を肥し潑剌旺盛なる體軀を創る。
特に產前產後の補血强壯に最適品なり

增血補腎純粹藥用葡萄酒
飲用赤十字之作用因本藥絕大營養素能增胃液完全推行消化力增血補腎更治氣弱血衰、精神疲倦、身體衰弱、四肢無力、胸隔痞悶、飲食不進、頭目眩暈、面貌貧瘦、呼吸短促、房後口燥、遺精盜汗、經水不調
特爲產前產後婦女飲用補血滋强
治去惡阻婦健兒强之大靈藥也
○代售 全島到處各藥房各洋酒舖

○全島の藥店・洋酒店・雜貨店にて販賣す
○進物御贈答用に極めて體裁よく重寶です

臺灣總督府・傳染病研究所・陸軍衛戍病院
其他各地病院御用

南風の歌 (2)

加藤武雄作
富田千秋畫
(禁上演)

従姉 (二)

「又、何か考へ込んぢやつたのね」

延代は、又、歩みを停めて、幸子の顔をのぞき込んで、

「田舎のことを思ひ出したの?」

「いゝえ」

「田舎にのこして來た人の事を思ひ出してゐるんぢや無いの?」

「あら!」

幸子は赤くなつた。丁度、あの石渡先生の事を念頭に浮かべてゐた時だつたので、図星を指されたかたちだつた。

「どんな人か知ら? 幸子さんのアレックス」

延代は冷たい微笑で云つた。アレックスといふのは、いまの映畫の女主人公の戀人である。

幸子は、益々狼狽しながら、無遠慮に切り込んで來る延代を、何か冒瀆するやうな眼附で見上げた

「矢張り、あんなスマアトな男性なのね。きつと」

「その人、あんたを追駈けて東京へ出て來るんぢや無い? さうだつたら面白いわねえ」

「………」

「幸子さんは、私には何にも話して呉れないのねえ。そんな場合、私があんたの為にどんなに有力な味方かつて事、御存じ無いんだわ」

何と返事をしていいか、幸子にはわからない。幸子は、此の二つ年上の従姉が怖いのである。

気むつかしい伯母も怖いには怖いが、いつも挑戦的な鋭い眼つきで、自分の心の隈々までも見透かし眺めようとしてゐるやうな延代が、一番怖いのである。

数寄屋橋の際まで歩いて、タクシーを拾つた。そして、市ヶ谷の高台の家に帰つたのは、十一時少し前であつた。

延代の父の書斎には、まだ明々と灯がついてゐた。話声もきこえて來た。中庭の植込を透して其の書斎の灯を見やりながら

「藤森さん、來てゐらつしやるわ」

延代は、はづんだ調子で云つた。延代の母の里子夫人もまだ起きてゐた。二人が、障子際で、挨拶をすると、

「おかへりなさい」

茶の間の長火鉢の前にすわつて肩を打たせてゐた母子夫人は、にこりともせずに云つた。五十を二つ三つ越した、何かとげ〳〵とした感じで痩た、上品な婦人であつた。

二人は、更衣室へはいつて着物を着換へた。着物を着換へる時、幸子の足元にばたりと落ちた物があつた。

「あら!」

幸子は小さく叫びながら、身を屈めて拾ひあげた。草花模様を透かした長方形の封筒——安ツぽい封筒の上には、(さち子様)と、まづい字で書いてあつた。裏をかへすと、(S生)とある。

「あら! こんなもの——。」

まるで受取つた覚えのない手紙なのだ。幸子は、茫然としてしまつた。

「何よ、それ?」

延代がそれを見のがす筈はなかつた。

「どうしたんでせう。こんなもの」

「見せて?」

延代は、幸子の手からその手紙を奪ひとるやうにとると、表を見裏を見て、

「ラヴ・レタアよ。これ——」

「まあ!」

「どうしたの?」

「知らないのよ。——私、まるきり、覚えがないんですもの」

幸子は、泣き出しさうな顔をした。

臨時政府の中堅總長に物を聽く

"治安の回復が先づ第一"

新春一夕座談會……(五)

殷 女を相手に喧嘩する気にはなれない、阿呆らしいです

記者 家に帰つて阿呆らしいなんか言つたら酷い目に遭ひますよ

周 殷さんは言つたことがあるよ俺の家はこれが(小指を出して)獨裁だよと(笑声)

記者 余市長は元氣ですね、近頃も毎朝散歩して居りますか

余 近頃は止めてゐます

記者 夏の頃はよく散歩して居りましたね

余 ハア夏はしました、私と王さんは同じ年です

王 併し同じ年でも君の方が髭々してゐる、僕より二月上だからそれで若く見えるです

記者 兩方共若いですよ

周 五十台より四十台といふた方がよい

東亞新秩序問題

記者 日本は東亞新秩序の建設といふことを唯一の目標にして居りますけれども、これ等について此方の方々の希望されるもの理想はどういふ具合であつたら一番宜いのかこれを一つお聞きしたいのです

余 始終考へてゐることはマア本年は東亞新秩序建設第一年ですからね、今吾々が一番考へてゐることは早く平和になり早く治安が回復することです今討匪をやつてゐるけれども山東、河北內は今なほ土匪共產黨の巣窟がある、防いで置く程匪物の範圍が大きくなる、一體支那は家族制度ですからね村には村の中心人物があり一省には一省の中心人物が居る、今村の中心人物は皆逃げて仕舞つてゐる何とか早くさういふ善い人を歸すやうな方法を講ずることです私個人の考は無論早く平和を希望しますがいろいろの事情から何時その時期が到來するか判らぬが逃げてゐる中心人物なりに吾々の徳をよく示して早く歸村させる方法を考へれば治安も早く回復すると思ふのです

記者 さういふ人達を歸へす具體的な方法はないでせうか、これは事情の判らない日本當局がやつたのではよいものと悪いものとの判別がつきませぬから矢張り臨時政府の要人であられる皆さん方の時宜に適した工作とか措置といふものが必要なんだらうと思ふのですが

余 縣知事なり使ふ人に餘程擢りした人を選びたいのです、またお國の人の關係してゐる下に使ふ人に一等の人が欲しい

記者 臨時政府當局に居られる皆さん方が斯ういふ人間を使へと積極的に教へてやる、協力するといふことが必要でないかといふ風な感じがする、極端に言へば臨時政府は餘り消極的であるといふ人がある、もう少しこれは適當であるかどうか判りませぬが日本の當局を引きづり廻はしてあつちに向けこつちに廻せといふ風に働きかける必要はありませんか

朱 地方官に相當の力を與へなければ幾ら偉いものでも徒手空拳では何も出來ない、上は總長から縣知事に至るまで相當の力が無ければ如何に偉いものでも駄目でせう

余 今北京には巡警が五千名以上ゐるがピストルは三四十名しか持つてゐないです

記者 さういふ事情について説明なされば……

余 それは言ひましたがどうも運ばない

記者 一方から言へばピストルを持たせると逆に危ないといふ氣持、心配があるのではないですかその場合に例へば北京の問題について言へば余市長が大丈夫だと保證されればどうですか

余 保證は幾らでもします、危ふないといふことになれば一挺でも自腹でも同じです、治安上困つて居ります斯ういふことのために恐怖心を起しては何にもならない

記者 南京の巡警も餘り持つてゐないと聞きました

周 余市長のお話は良い人はどうしたら歸つて來るかといふ技術上の問題ですがそれよりもモット上のどういふ方針で行くかといふ大きな目標を立てる必要がある、といふのは東亞新秩序の建設に協力するにはどういふ方針で行くかといふことになるのです、だから當事者は斯ういふ風にしなければならぬ、斯ういふ風にすればよい協力を盡せる良い人が歸つて來ないといふことは必ずしも地方官の措置が悪いからといふのではない、恐くて逃げてゐるのだから平定すれば自然に歸つて來る、この点少し考へ直さなければならぬことと思ふ、百姓は可哀相だ、喰つて行けないとその對策を講じても支那の民衆は四億だ、食つて行けるといふことのみで滿足してゐるものでない、理論を與へてそして食つて行けるこれで體面を保てるといふのでなければ滿足は出來ない

殷 悪い人間が居ると過い人間は歸つて來ないものです

朱 グレシアムの原則と同じです

周 冀東の縣知事から聞いた話ですが冀東の或縣には顧問が居て本人は朝から晩まで一生懸命に勉強してやる、その顧問はある一人だけを信用してその人の話だけを聞いて仕事をする、併しその結果を見ると甚だ悪い、その顧問には穢ない心はないのだらうがどうも結果が悪いので結局悪い、人にあやまられたといふことになる

殷 宣撫工作にしても先づ逃げた人を掻き集めて財產調べをする、そして財產を持つて居るものに仕事を任せる、さうしたら無理をやらぬ、從つて日本兵助かるといふことになる

興亞の新政策 續

卽ち日本のモンロー主義 (四)

樞密顧問官 伯爵 金子堅太郎

アジヤの文明は支那と日本が持つてゐるからこれを保存して世界にその文明の餘恵を與へるのは日本と支那である。從つて大東亞國だからどこ迄も支那と日本が仲良くしてこのアジヤの文明を保存し益々これを發達せしめて、歐米にそれを輸出して貰ひたい。ヨーロッパとしても自分の文明をアジヤに輸出して交換する。それには歐米人がアジヤに手を付けると言ふことは誤である。のみならずヨーロッパ人といふやつは金儲けに行くのであつて、日本の文明支那の文明等はどうでもいいといふ人が行く。只金儲けばかりに行くのだからこの日本、支那の文明を歐米人の商賣人や商業政策に委して置いては世界の貿物が湮滅してしまふ。これはアメリカとイギリスが主張して歐米は一切アジヤに手を付けぬといふことにし、日本にモンロー・ドクトリンをやらして日本と支那とがアジヤの事はすつかり守る。歐米の事は歐米が守る。さうして世界が二つに分れて、東半球と西半球といふものが互ひに己れの文明を維持し保存して發達させて行くといふこと——これが世界の平和を保つ所以であり世界の幸福だ。かういふ風に兩人の意見が決定した、此の事を今度歸りに君に傳へて呉れとルーズヴエルトが言つてゐた。是は今日世界に宣傳する文化普及の政策である。又實は私はワシントンから直ぐイギリスに歸る積りだつたのをルーズヴエルトが日本に歸つてアジヤのモンロー・ドクトリンを施行させるについてお前一つ日本から朝鮮、滿洲、支那をずつと見て歸れといふのでわざ〳〵アジヤを見にこつちを廻つて來た訳だ—と二時間にも亙つて滔々と論じた。

× ×

さうするといふと、イギリスの立派な外交官でもあり、政治家でもあるゼームス・ブライスとアメリカ大統領ルーズヴエルトの意見が一致した。つまりは英米の意見が一致した譯である。私はすぐその旨を伊藤公や山縣元帥その他の顯官にも傳へて斯ういふ訳であるから時機を見ておやんなさい、必ず歐米の人は賛成します。と云ふことを提言し、さうして前言ふ樣にルーズヴエルトが任期が終つたならば私が東京の公會堂で演説する。ルーズヴエルトはニューヨークの公會堂で演説する。世界に聲明を與へるべき晴れのその日を待つて居つたのであるが、先きにも言つたやうに不慮の災厄が原因で死去してしまつた。

× ×

ルーズヴエルトと云ふ人は實によく東洋のことを研究して居つた博覧強記とはあの人のことだらう。そうして新しい本が出るとすぐそれを讀む。さうして『君かういふ本が出て居る。俺はもう讀んだから君持つて行つて讀め』とよく貸して呉れた。オースター湾でも色々話が出て「支那人と云ふ奴は歐米人ぢや眞似の出來ない。そこはお前の國は同人種、同文の國だ。今でこそお前の國は威張つて居るが元を質せば支那人のお陰ぢやないか…」それはまあさうだ。始めて向ふから學問が來たのだし、制度等も隨唐の制に倣つて治部省、刑部省等といふものが出來た。天子様の御衣にしたところが支那の服である。百姓が米を耕すとか表をまくとかその他穀物でも皆支那から來て居る。支那の文明で日本が開けたとも云へるところが支那といふ國は始終革命騒ぎの中にある。甚が倒れ漢が倒れ明が倒れ元が倒れ清朝が倒れるといふ樣な革命の國だから文明が繼續しない。万世一系の日本は師匠から吸收した文化を巧く繼承し發展さしたと言ふ訳だ。

× ×

先日アメリカの大統領はアメリカの空軍は南北アメリカを擁護する爲の空軍を作るのだ等と言つて何億ドルかの豫算を組んで居る。今日アメリカの勢力範圍である南アメリカの幾つかの共和國は皆獨立當初の米國は百姓の國だ等と歐洲各國から馬鹿にされてゐたのが、今日ヨーロッパはアメリカに一指もそめられない立場になつた事實アメリカは幸福な國である。歐洲から行くにも三千哩、そして日本からは五千哩を隔てゐる。海の眞中にありとあらゆる資源を蔵して人口も多い。それだから我儘も言へるのである。この國の大統領がアジヤのモンロー・ドクトリンを行へと三十數年前に既に良我に指摘し說いてゐるのである。又英國の外交家ブライスもこれに同意して居る。故に今日の事變に際し日本人の眼は世界の情勢に鑑し東亞の將來を觀み斷然國策を確定して猛進せんこと總心に希望するものなり。(完)

ラヂオ

朝 【七・三〇】朝の挨拶、ラヂオ體操、朝の音樂(レコード)三重奏…アルス・レディヴィーヴァ一無言歌(イ)…な女(ラモー作曲)(ロ)ラモー風(ラモー作曲)ヴァイオリン獨奏ユディ・メニューイン…アンダンティーノ(モーツァルト作曲)奏鳴曲變ロ長調K二七八より

【八・〇〇】ニュース

【八・〇五】初等英語講座(第五〇講)(臺北)上村一仁

【九・四五】家庭法律講座(第三講)(臺北)子の法律(つづき)高等法院判官[illegible]

【一〇・二五】家庭料理獻立(臺北)臺北家政女學校[illegible]解說 一、フィッシュ・コロッケ 二、人參のゼリーサラダ(臺南のみ)臺南實踐女學校石川幸江

【一一・〇〇】內地取引相場(各局)日用品小賣値段(各局)職業紹介事項(各局)

【一一・二〇】臨時官廳ニュース

晝 【一一・五九】正午の時報(東京)公示事項告知事項(各局)局報(各局)午後の放送番組發表(各局)

【〇・一〇】慰問娛樂時間(レコード)落語「俺はサムライだ」柳家權太樓、万才「アチラの話」リーガル千太・リーガル万吉、ない〳〵行進曲、時局大津絵…石川若丸、中村汝代、漫才「…の」續篇 一蝶、美代子

【〇・四〇】ニュース

【一・一〇】臺灣正米相場

【二・四〇】ラヂオ體操

【三・〇〇】ニュース

【三・三〇】經濟市況ニュース

【四・〇〇】臺灣正米相場

【自四・三〇至五・五五】春場所大相撲實況(第六日目)東京市兩國國技館より中繼(東京)

【五・〇〇】廣東語講座 第二十七講(臺北)山下[illegible]

【五・三〇】ニュース

【五・五五】コドモのニュース(臺北)一師附屬小(四年)前川[illegible]子

夜 【六・〇〇】子供の時間(大阪)朗讀—北支だより、中支だより、南支だより…大阪童話教育研究會

【六・二〇】子供の新聞(東京)

【六・二五】講演(東京)バルト三國を中心として見たる東歐の政狀…特命全權公使佐久間信

【六・五五】カレント・トピックス(東京)

【七・〇〇】子供の時間(臺北)子供劇場ニュース—無敵海の荒鷲…上森大輔

【七・二〇】ニュース

【七・三〇】國民歌謠(大阪)獨唱—鈴木富美子、合唱—大阪音樂學校生徒、伴奏—大阪ラヂオ・オーケストラ、指揮—福光多嘉雄 一、早春の物語(深尾須磨子作詞、宮原禎次作曲)二、希望の船(佐藤惣之助作詞、服部良一作曲)

【七・四〇】講演(北京)「北京に於ける兵站諸機關の活躍に就いて」陸軍少將[illegible]

【八・〇〇】ピアノ獨奏(東京)アンニー・ヴイクトリウス 一、三二變奏曲ハ短調(ベートーヴエン作曲)二、夜想曲嬰ハ短調作品二七第一(ショパン作曲)三、即興曲嬰ヘ短調作品三六

【八・三〇】ラヂオ時局讀本(東京)大陸日本の姿(上)

【八・四〇】青年の時間(東京)世界文化の完成者としての興亞日本 伯爵[illegible]

【九・一〇】ユーモア演奏(大阪)(ユーモア演奏音作品)…ス(池田修二作)二、[illegible]小田島

【九・三九】九・四〇時報(東京)

【九・四〇】通俗科學講座(臺北)石綿について…基礎技術協會員國府健次

【一〇・〇〇】經濟市況ニュース

【一〇・二〇】放送局編輯ニュース、新聞社提供ニュース(各局)公示事項告知事項(各局)局報(各局)明日の放送番組發表(各局)

【一一・〇五】英語ニュース

【一一・二〇】北京語ニュース

【一一・三五】廣東語ニュース

【一一・五〇】馬來語ニュース

【〇・〇五】國語ニュース

朗讀 (大阪 六・〇〇)

大阪童話教育研究會

△北支だより、中支だより、南支だより

内地の少年諸君お元気ですか、と戦地から、新支那ばかり銃後から戦地から、新支那のお正月を傳へて新しいたよりがもたらされました、今日はそれを朗讀して我が兵隊さん兵士をしのんでみませう。

北支だより

井上義秀氏からまたもたらされた便り、井上氏は[illegible]省にある商人です。

汽車で宣撫班が南下した[illegible]の風景に今年は去年とくらぶべくもない平和を[illegible]ました。車中、支那の少年との會話により[illegible]は皇軍に感謝してゐる、現に支那の子供は君が代を合唱しながら街を歩いてゐる。支那に出來る麥、綿も日本人の手によつてドンドン製品されてゐる。

中支だより

松永尚通氏よりのたより、松永氏は戰線の勇士でかつてBKコドモ唱歌隊の指揮者として皆さんにもおなじみの人です。

我が皇軍の手により平和が訪れてくると先づ支那人の床屋が店を張りました。大變親切で皇軍の兵士には非常に安くで剃つてくれます、これから城內には市場が立ちます此邊では主に肉、豚を賣るのですが、戰爭當時何處かへ逃げのびてゐた支那人がどしどし歸つて來て市場は昔の様な繁榮ぶりをみせてゐます。

南支だより

山北清次氏よりのたより、山北氏は放送家で大衆記者、戰線にある勇士です。

廣東から九龍までの內地と異つた田園風景、恐らく內地ではみられない羊飼ひの少年が點在してゐます。廣東の街の料理は美味いです。兵隊さんの宿舍には支那の少年が澤山手傳ひにきて兵隊さんとは大變仲がいいのです。私はその中で一少年の話をきかせませう。

講演 (東京 六・二五)

特命全權公使 佐久間信

△バルト三國を中心として見たる東歐の政情

(佐久間氏はラトヴイア國駐在兼エストニア、リスアニア國)

私はバルト三國に駐在する帝國公使としてラトヴイアに駐在し、最近歸朝致しましたものであります。現下東歐の政情は頗る複雜なるものがあり、或ひは獨と結び、或ひは露と結んで自己の存在を計らんとするポーランドに境を接するバルト諸小國はいづれも自己存在の爲めに多大の國際的困難を背負つてゐるのであります。一例をあぐればリスアニアは昨秋ポーランドとの間にメーメル問題を惹起してバルチツク海到達を[illegible]したのであります。然し、これも何時如何なる事情で變更を余儀なくされるか計り知れざるものがあるのではないでせうか。要するに之等三國の[illegible]地位及至は[illegible]のであります。私はバルト三國の[illegible]事情を述べ、ついで三國の[illegible]について語つてみたい。

公會聞

▲本欄は讀者の自由意見の發表機關です▲行數は十五字詰八十行以內▲匿名可、住所氏名は明記

タクシー内規

臺北 高平生

◇タクシーのメーターは頗る正確ですから法外な料金は決して申受けぬ、市民は心を安んじて利用すべきである……臺北市內のタクシーがメーター制に改正された當時の業者團の宣傳文である。それから私は市內のタクシーは凡てメーター制だと思つてゐた。[illegible]

◇[illegible]タクシーを拾つて[illegible]つた、所が運轉手はイヤ殿軍は例外だ、普通二円以上になつてゐるが今日は割引して特に二円にしてゐる、若し拂はねば拂はぬでもいい、私の方から組合に申告して規則通りの料金を請求してもらふと啖呵を切り、料金も取らずに去つて行かうとしたので、こちらは癪だが仕方なく[illegible]支拂つた。距離にして約半粁、時間にして五分間足らず、それで二円とは餘りに法外な料金である(少しも待たしてゐない)

◇多少の距離は當然として私も心得てゐたが頭から規則だとか組合とかを持出されては苦々しい限りである。組合の內規と云はれればそれまでであるが、それでは何の爲めにメートル制を採用したのか[illegible]當業者の一顧を煩はす次第である。

蛇の目ミシン

今年こそ!
全日本の銃後家庭の幸福のために、何をおいても一家に一台お備へ願ふ年です。

臺北市表町二丁目一〇 帝國ミシン臺灣營業部 電話二一一四番
臺北市榮町四丁目十二 帝國ミシン臺北營業部 電話二五一二九番
本社 東京市日本橋江戸橋
◆型錄贈呈◆
(この商標は[illegible]に)(便利なセンチ目盛です)

◎聞いて驚く服んで驚く
◎りん病には十日藥
大阪 隈田春日堂謹製

ハクキン懐爐

火引て灰殘る 勘定が灰引て 火殘る近代式 保溫蓋桁違ひ
保溫一晝夜 費用一日一錢 一円・一円半
大阪 矢澤亞商會

ハクキン 眼爐
十一大學病院推奨の新治療器 眼病を快治し眼精を強める
定價金一円 全國藥店ニ有 說明書送呈
3—53

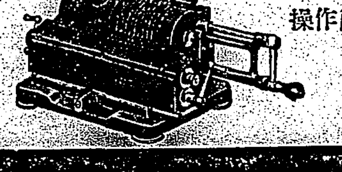

操作簡便・どんなに煩雑な計算も絶對正確 即座に解決……カタログ贈呈

タイガー計算器

タイガー計算器株式會社 臺灣出張所 (臺北市本町一丁目 電話2335・2355番)

惡性感冒の…
流行に備えよ!

風邪ぐらひと輕視は禁物!熱が出てセキに苦しみ病魔が日一日と肉體に食ひ込んで 色々の病氣を惹き起す…感冒程恐ろしいものはありません!その豫防には朝夕一杯蜂ブドー酒を召上れ!榮養をたかめ 抵抗力を強化して 風邪など寄せつけぬ強い體力を築き上げます

食前の一杯 五體を強化

蜂ブドー酒

東京・近藤商事株式會社・大阪
A—104

平田部隊の勇士 輝く晴れの歸還
歡呼の嵐に迎へられて

【〇〇電話】興亞の聖戰に參加武漢攻略戰に赫々たる武勳をたてた平田部隊勇士は〇日輝く晴れの歸還をした、征旅一年餘各地戰線に汚れた戎衣に數々の武勳を偲ばせつつ驛頭を埋める市民の熱誠溢るる歡呼の嵐に迎へられ懷しの地に感激的な第一步を印し沿道の日の丸の中を〇〇に向つた

白衣の凱旋

【〇〇電話】今次事變に際し赫々たる武勳をたてた〇部隊名譽の戰傷病兵小花中尉以下諸勇士は十六日午後十一時二十分〇〇驛着列車にて白衣の凱旋を爲し官民多數に出迎へられ〇〇病院に入つた

大妻司令官北上

【馬公十六日發】大妻馬公要港部司令官、山縣部隊長は聯隊長會議出席の爲め十五日夜馬公發北上、二十一日馬公着任の豫定

青年團經營研究會 臺南州で開く

【台南電話】台南州では靑年團の擴大强化を圖り男子二千二團女子二十二團計四十四團總勢三万餘人に達したが愈よその後の實際的經營指導についての研究會を開催する事になり來る二月十五六の兩日州指定の靑年團經營研究會を嘉義郡に開催する事となつた第一日は水上外八ヶ所の實地視察を行ひ第二日は午前九時より嘉義市公會堂にて田中嘉義郡守外五氏の研究發表、質疑應答の後午後一時より靑年團長會議を開催の豫定

實狀を視察して安心した
來澎中の酒井憲兵隊長談

【馬公十五日發】來澎松島記念館に宿泊中の酒井台灣憲兵隊長を十五日午後訪問すれば、心よく通し澎湖島の初印象につき語つた

私は花蓮港、臺東を廻つて當地にやつて來たが、あの方面よりこちらの方が氣候がよいやうに感ずる、第一個々した海を控へてゐて、空氣が淸新である、留に聽いてゐた既知觀念を覆してよい所だと思つた、實は憲兵分隊の方もどうやつてゐるかと心配して來たが、陸海軍、地方方面とも最も緊密な連絡のもとに皆張り切つて一生懸命やつてゐるので、全く安心した、私は朝鮮其の他各地の分隊をよく知つてゐるが、ここの分隊の廳舍ほど立派なものは他になく、常時の隊長が除暑苦心して設計されたものと感心した、澎湖の各方面の事情も詳しく承つて氣の毒な點も相當あるやうに察する、殊に中等學校の一つもないことの如きは成る程と思はせられるがせめて女學校でもあつたらよからうと思はれる、然し、澎湖廳でかれこれと產業發展のために大いに計畫を實施中と聽くから追々よくなつてゆくことは間違ひない、現在町の淋しいことはお氣の毒に堪へないやうだ、一般に時間的に緊張味のあることは何よりも力强いところで更に自重且つ奮勵すべきである

原司令官 けふ東臺灣へ

【高雄電話】原馬公要港部司令官は十六日朝高雄着壽安館に一泊、十七日午前九時自動車にて出發、東部方面へ

隨行員決定

【馬公十六日發】十七日高雄發東台灣方面へ視察の原馬公要港部司令官の隨行には藤田台北駐在武官、鹽島先任參謀、坂本副官、隆司令、市吉機關少佐の五名に決定した

男女青年團が外苑を整地
五千餘名總動員で

【嘉義電話】嘉義郡民雄庄では男女青年團員五千餘名を總動員して十五日午前十時より計畫中の民雄神社外苑の草刈り及び整地の奉仕作業をしたので、さしも廣い外苑も元氣旺盛な若者の力によつて一日で見事に出來上り、來る二十五日晴れの出勵台青年團結團式は此處で擧行する事になつた

新高郡寒稽古

台中州新高郡警務課では十三日から向ふ一週間在郷武術寒稽古を開始し毎日午前七時より一時間武德殿で伊声勇しく小學校兒童十餘名もこれに參加元氣よく稽古中である

羅山信組總代會

【嘉義電話】羅山信組第十八回總代會は十五日午前十時半より同組合會議室に於て開催、臨監官嘉義州產業主事臨席、長谷川市尹、木村勸業課長、渡邊台銀嘉義支店長其他來賓多數列席、總代員百十七名中出席九十七名、委任狀三十五名計九十二名、來賓市尹より開會を宣し先づ組合長開會の挨拶を述べ、次いで事業報告を爲し議事に入つたが流行全島一の優良組合だけあつて議事は滑かに進み、林木根總代員より組合の內容充實を圖る爲め配當金を減じて出資金を增加すべきであると力說し理事改選もせずに全部留任、補選一名は議長指名を提唱すれば全員贊成し一時間足らずして議案全部原案通り滿場一致を以て可決、最後に長谷川市尹の祝辭あり午前十一時半和氣靄々裡に閉會した、尚理事は左の五氏である

黃錫爵、陳道、陳國財、黃榮□、陳宗憲

青年團査閲 屏東郡で實施

【屏東電話】屏東郡では來る二十五日より向ふ一週間に亘り毎日午前十時より山田郡守査閲官となり郡下七青年團査閲を各團所在地の公學校に於て實施する

臺中市新豫算
大臺中市區擴張費も計上され 總額百二十萬圓內外

【台中電話】台中市明年度豫算案は目下市首腦部にて査定中で下旬頃に一段落つげる豫定であるが時局柄方針に基き緊急を要せざるものは殆ど之を見合せ從つて目新しい新規事業なく僅かに前年度以來繼續たる防空施設、經常增加により校舍增築、十ヶ年計畫に基く大台中市區擴張、梧棲築港に伴ふ諸關係費等で本年度百四十八万円に比し二十万円の減となる模様で結局百二十万円前後と見られて居るが實質的には國庫部歲出では却つて膨脹となつて居る

豫算編成打合會

【屏東電話】屏東郡では十九日午後七時より郡會議室に郡下各庄長を招集、昭和十四年度の豫算編成に關する打合を行ふ

實行項目を定めて 貯金を奬勵
南投郡下產組で實施

【南投電話】台中州南投郡では國民貯蓄奬勵の趣旨普及の徹底を圖る爲め郡下の產業組合を中心として國民貯蓄奬勵に關する實行項目を左記の如く決定、全郡下產業組合をして實施に當らしめる事となつた

國民貯蓄奬勵實施要項

一、各組合其役職員及び部落委員の受持區域を定め其の責任を明かにし貯蓄實行の督勵を爲さしむること

二、貯蓄奬勵運動滲透の再檢討を爲し不徹底と認むる地方は更に之が徹底に力を注ぐこと

三、市街地に於ける貯蓄奬勵運動に認識の普及には特に力を注ぐ事

四、家庭の主婦に對する認識の普及宣傳に力を注ぎ家庭を中心とする生活刷新戰時生活樣式の確立を圖ること

五、學校方面を通じ生徒の父兄に對する普及宣傳に一層力を注ぐこと

六、特に必要なる場合に於ては組合の貯金取扱時間を延長し又は貯金取纏め等便宜供與に付考慮を拂ふこと

寒村だつた米崙が 一躍！臺灣一の工業地
築港に次いで無限の電源開發
高原廳長抱負を語る

東臺灣は嘗ての米崙寒村から築港の完成に伴ひ各種の開發されるので之に伴ひ今後の向上發展は素晴らしいものありと考へられるが、この點に關し高原花蓮港廳長は次の如く語つた

我が花蓮港廳下の現況を見るに新興花蓮港の名に相應しく希望の築港完成を機として茲に

東臺灣 開發のあらゆる機能が一齊に活動を開始する譯である、即ち東臺灣の豐富な河川に包藏する低廉にして豐富な水力電源は日本アルミニューム會社のアルミ工場建設計畫を先驅として輝かしい東臺灣開發方株式會社の誕生を見んとするに至り約二十万キロの電源事業及此の電力を利用してアルミニューム、ニッケル、パルプ、硫酸アンモニューム、尿素、石灰窒素等の重要なる諸工業の勃興を見るに至らんとしてゐる、是等の工場中日本アルミの如きは既に其の一部は着手されてゐるが、今後引續いて建設されて行く計畫の工事には少くとも一億五千万円の工事費を要するに達する見込である、更に東臺灣の電力が他の諸所に比し其のコストが低廉であること

南支の六ヶ月□□の□□

見るべきものなく而も西鉛、錫等の如き鑛物資源の豐富なこと及南洋地方が無限の工業原料の資庫なること等に思ひを致す時其處には眞に洋々たる躍進花蓮港の前途が横はつてゐるのであつて、東部海岸の見すぼらしき一寒村にすぎない米崙が數年西部各都市に先立つて人口數十万を有する一大工業都市花蓮港市として天下にデビューする日も遠き日の夢ではないと確信する次に此の新しき港灣花蓮港の背後地は從來良港がないために除り振はなかつた產業資源を始め最近頗に活氣を帶び來つた金、銅等の鑛產物資源及び二億五千万石と稱せられる林產資源が開港と同時に生產力獎勵の時局の線に沿うて茲に一大躍進を遂ぐる機會に恵まれてゐるのであるが此の目的達成には官民各位の十分なる理解援助を願はねばならぬと思つてゐる

荷揚場の新設は 築港の第一步
蘇澳官民は大喜び

台北州蘇澳郡では郡下の蘇澳漁港に伴ひ蘇澳港に荷揚場新設の計畫を樹て、昭和十四年度州豫算として計一万五千八百円の計上を見るに至つたので郡當局では近日中の處理に就て萬全を期しつつある、蘇澳の漁業事業として昭和十四年度州豫算に計一万五千八百円の計上を見るに至つたので郡當局では近日中の處理に就き一大路を拓きつつあり、[illegible]

[illegible]會室に集め小池庄長より其の經過報告をしたので同□は年來の願望達成で歡喜し一大飛躍の第一步を踏み出した譯である

泰東書院展入選

泰東書院第九回、書、文人畫、篆刻全國公募展覽會は一月八日より十八日まで東京府美術館に於て開催せられ出品總數一万六千點、[illegible]

東西兩軍に分れて 新竹平野で會戰
郷軍聯合會の初演習

【新竹電話】郷軍新竹聯合分會最初の州下各分會聯合演習の火蓋は十四日午後四時より切つて落され新竹、竹東分會及新竹青年生より成る東軍一個中隊は竹東公學校に集結し苗栗方面に北進する（假想）西軍（一個中隊）を擊破すべき任務を有する尖兵中隊となり北埔街道を前進、一方中壢、桃園、大溪、竹南、苗栗、大湖の各分會で編成せる西軍も竹東（竹東郡役所出）に集結し北埔方面へ前進の行動を起したのは時に四時半、統監部はそれ以前に北埔庄役場に位置し兩軍の行軍狀況を視察、午後五時半には兩軍は北埔庄南尾に同五十二分には西軍尖兵が南庄に突入の報が入り彼我の距離僅かに四粁に迫り兩軍より出した斥候の報告が早くも傳へられた、行軍の疲れを癒す暇もなく前哨戰の網は兩軍にはられ夜に入つて戰ひの前の無氣味さが大地を支配する、この間統監部寒暖郷會長は中央戰判官長作佐中佐、金子理事兼幕僚と自動車を驅つて兩軍を視察し統監部は兩軍の對峙する北埔峨眉間道路の中央距離中興附近の道路上に移動した此處は西軍の步哨線だ、闃寂と寂が漸く濃ひ掛つた頃、道路が細い白線となつて眞黑な大地に浮び上つた、前方に突然西軍步哨の誰何の聲と同時に銃聲がした東軍の夜襲だ、一瞬後方に待機する味方の本隊に知らす烽火がパッと闇を明るく照し機關銃の猛射、銃聲に實戰さながらの場面が展開、西軍の前哨小隊は東軍一部隊の奇襲を受けて二[illegible]う、尚一方官蘭街が羅東、蘇澳を南方に控へて縱貫道路の南方郊外に伸びんとする傾向が最近いよいよ著しく具現するに至り住宅のみならずこの程官蘭稅務出張所懸念の新築成り、また近くには蘭陽高女、蘭陽私中學校の新築豫定地も既に南方郊外に選ばれてゐる關係から女學校敷地附近から縱貫道路を横切つて官蘭驛に通ずる直線道路の開設が要望されるにいたり街民間にもこれが開設のためなら土地の無償寄附さへ申出るものもある程切なるものがあるので、これまた、都市計畫とは別箇に大體來年度に開設を見ることとなる模樣である

り南に側面をつかれ危しと見えた折して來た、之が援へ緊つて南軍も北埔庄北側より埔方向に回し來因休戰ラッパが響き渡つた時は十時十分、演習中止の赤旗が打ち上げられ兩部隊は宿營地たる北埔公學校に引揚げ午後十一時より休止に入つた、統監部も北埔庄役場に引揚げ第二日は東行て行く明ければ十五日昨夜夜襲をうけた西軍部隊は北埔に一夜を明した東軍を一氣に粉碎すべく全軍疲労も見せずに未明より拂曉の攻擊準備に取かかり埔尾附近迄進出展開して峨眉溪に沿つて攻擊前進の如く押かけ、激しい銃聲の切れ間くに鋭どい喚聲を擧げて東軍の火線を突破し豫備隊と銃劍を交へた、時に午前八時、戰鬪中止し一同北埔公學校に至つて朝食休憩し同九時半校庭に於て十五日早朝より南軍の陣地攻防戰を統監部に任つて觀戰した新聞赤堀知事の閲兵分列に訓示、岩佐中央審判官長の講評、聯合分會長の訓示の後北埔事件記念碑前で盛大な祭典を行ひ當時の生存者田中利七翁の回顧談を聽き野宴に移り午後二時トラックに分乘歸途の途に就いた、が激しい二日間に亘る演習に一名の落伍者もなく終始し郷軍の時局認識の徹底振りを發揮して無事終了した（寫眞（上）赤堀知事の閲兵（下）堂々行軍する南軍）

山の青年見學

【花蓮港電話】花蓮港タロコ、カラバオ社青年團員二十名は鈴田巡査に引率され十五日夕刻來花、十六日專賣支局、築港その他市內各所を見学し十七日歸社するが同社の女子青年團員は內地婦人の和服姿に憧がれ集會等には必ず和服に白足袋の正裝をする事と此上もない喜びとしてゐる

農事實行組を 各部落で組織

【員林電話】台中州員林郡では產業組合事業の擴大强化と戰時國策協力に万遺憾なからしむべく役場學校、保甲、派出所及び產業組合が協力して郡下二百二部落に悉く產業組合細胞機構たる農業實行組合を新組織する事となり、部落を單位として

（1）產業獎勵（2）共同購買（3）共同販賣（4）共同耕作（5）共同設備（6）副業獎勵（7）畜產獎勵（8）生活改善（9）特殊作物栽培（10）其の他農事事業

を行ひ以て國家統制に對處し非常時局突破に邁進する事となつた

袋地を大整理
宜蘭街で市制實施を前にし 愈よ街內の美化工作

【宜蘭電話】宜蘭街では將來市制實施を目標とする市街地の整備、特に街內には現在家屋が密集する袋地が多く適當な通路がないために生產衞生上および衞生上非常な不利を招いてゐる狀態にあるのでこれら袋地の整理は街の發展上および美觀上からも早急に實施せなければならない現狀に迫られてゐるので先づその第一着手として驛前大通り及宣蘭公園前通りに挾まれる市場前の袋地を來年度において整理することになり大體この袋地の中間に驛前大通りから公園前通りに通ずる十米幅員の補助道路を開設することになり、これは都市計畫事業たる宣蘭街都市計畫とは切り離して別箇に實施するのであら

北斗雜貨商組

台中州北斗街內に店舗を有する和洋雜貨商同業者は今般營業上に關する諸法規及正札嚴守、暴利取締、營業の改善、發達、經營の合理化並に組合員相互の親睦利便を圖る見地より北斗和洋雜貨商組合を組織し、去る十四日午後六時より別有天料亭に於いて郡より辻行政主任、泉、甲斐兩特務等來賓臨席の下に發會式を擧行、楊斗八氏議長となり會則を各條審に審議、終つて引續き祝賀宴に移り同九時頃盛會裡に終了した、因に役員は左記の諸氏である

△理事楊斗八（組合長）林伯楷（副組合長）△陳合（會計理事）林伯多、連雄△監事洪公△評議員林伯士、陳文明

高雄丸出漁
けふ南洋漁場目差し

【高雄電話】修復なつた高雄州水產試驗船高雄丸は愈よ十七日午前十時高雄港を出帆、南洋漁場へ向ふが中に命漁用水塊、餌料の積込を終り午後出航、南海の好漁場を求め鮪漁に船出した、漁撈操業日數は百六十本見當、作業日數は十七、八日間、二月初旬一旦高雄に寄港の上漁獲を終つて上海市場に向ふが、之は待望の中支新市場開拓の第一次計畫による初航でその成果を期待されてゐる

廣東丸入港

【高雄電話】商船廣東丸は十六日午前九時香港より高雄に入港した、船客十二名中シンガポール台銀支店より本店へ轉勤の矢谷俊一氏、外務省研究員小島太作氏が乘船してゐた

公學校研究會

【屏東電話】屏東郡では高雄州の公學校敎育に關する改正指導方針に基き來る廿三、四の兩日、歸埔公學校にて郡下各公學校長を招集、州より三浦視學臨席の上公學校敎育研究調查會を開催するが屏東市も二月八、九の兩日大宮公學校にて同樣開催の豫定である

古坑保甲役員選擧

台南州斗六郡古坑保甲役員選擧は近く行はれるが保甲民は前年の弊害に鑑みて

役員は國語解者たるべき事、選擧施行期日は一週間前に發表する事、役員候補者は選擧場に立寄らざる事、立會人又は代筆者は絕對中立者を用ふる事、投票終了後速かに開票する事

等選擧の明朗を期し以て汚き一票を無駄にせぬやう當事者に要望してゐる

流腦疑似者
嘉義市に二名發生し 一部市民に豫防注射

【嘉義電話】嘉義市民を脅かした流腦は既報の如く眞正患者一名あつたが十六日又疑似患者二名發生した、北門町六ノ二三江氏好（二七）及び嘉義病院入院中の嘉義郡月眉潭四〇七郭茂己の三女郭氏素蘭（七）で過日の保菌調査の結果、北門町二ノ八四蔡謝氏花（三）も保菌者と決定、署衞生當局では大豫防陣を張つ、十七日一部市民に對し豫防注射が施行される

臺南信組總會

【台南電話】台南信組第十九回通常總會は十五日午後一時市公會堂に於て渡邊助役、藤木州商工主任、寺島市勸業課長等臨席のもとに開催—藤木商工主任、台湾產業組合協會長の告辭を朗讀後、理事、監事の事業報告あり、議事に入る前早くも組合員より組合事務員の態度不親切に決算報告書の配布問題で議場ざわめき附議事項七項の審議に入り、種々の質疑の後、第五項

警察課長異動

台北州では十六日附左の警察部

慰安映畫會

台中州新高郡集集街國防婦人會は遺家族慰安の爲め名篤五人の部隊兵なる活動寫眞を十五日夜後二回公學校講堂で開催した

米穀組役員認可

【嘉義電話】台南州米穀信用購買販賣利用組合では改選役員の認可問題で意外に長引いたが年末やつと認可が下り事務引繼も完了したので愈よ新陣容を整へ從來の繁風を一掃して組合の健全なる發展を圖ることとなつたが一般組合員に期待されてゐる

斗六雜貨商組結成

【斗六電話】斗六街在住日用雜貨商同業者間の親睦を圖ると共に販賣上の統制をなす目的で宗監室、林欽、葉朝、郭外數氏の發起に依り計役市の斗六日用雜貨商小賣人協會は組織成り、十五日午後二時斗六信用組合樓上にて出田郡守、補、石井經濟特務、原取締、高遊、菜、產業課、街役□、□業組合長□議員、諸氏臨席の下に發會式を擧行、會が開催され、組合長諸氏當選し、最後に役員改選決定は會議終つて役員、祝賀辭あつて午後五時閉會したが、同會の前途を見たのは張國氏が

割引手形の最高限度を今迄の一千円より三千円に引上げ、其他時局柄に沿ふ金利の引下、組合員の指定等を夫々決定、役員の任期滿了改選になれば怨聲亂れ飛ぶ市に聞といふ記錄で[illegible]

異動をなした

臺北州警務部保安課警部補　□井□□

任臺北州警察部官臺北州蘇澳郡勤務を命ず司法係主任を命ず基隆警察署長　金丸　□治

文山郡警察課長　森山　周作

新莊郡警察課長　淸水　□□

基隆警察署勤務を命ず蘇澳郡警察課長

臺北南警察署勤務　石上眞太郎

新莊郡警察課長を命ず

七星郡勤務　神氏　文治

蘇澳郡警察課長を命ず

臺北南警察署勤務を命ず警務係主任兼保安係主任　蘇澳郡勤務　筑紫　丰記

七星郡勤務を命ず衞生係主任兼保安衞生係主任　羅東郡勤務　安部　力男

臺北南警察署兼海山郡勤務を命ず司法係主任　文山郡警察課長　片倉　正六

警務部高等警察課勤務を命ず警務係　臺北南警察署兼海山郡勤務　高橋　三郎

基隆警察署勤務を命ず司法係を免ず　基隆水上警察署臺北南警察署勤務　中島俊太郎

海山郡勤務を命ず警務係を免ず　基隆警察署勤務　吉田　一男

材木街異變
けふ打開策協議

【高雄電話】高雄港擴張工事の進捗に伴ふ高雄市都市計畫の進捗により高雄市內の材木商は現在の營業所が荷揚貨車輛、その他の關係により漸次不適切となり、都市計畫の遂行以來各商店とも適切な新營業所獲得に血眼になつてゐるが、之が打開策研究のため十七日開催する既報の高雄市各種業態別組合長會議に議案として

一、高雄川の整備

二、材木共同荷揚場の擴張

三、材木街の建設に適切なる地所の拂下げ

四、商業發展を阻害する地價騰貴の抑制

等を提出する事に決定成行は注目されてゐる

竹大賣出抽籤

【新竹電話】新竹商工會議所主催の市內商店聯合大賣出抽籤は十五日午前十時より市公會堂にて警察官、新聞記者立會の上執行されたが午後一時滯りなく終了したが、當籤番號左の如し（何れも二千五組共通）

一等二、一三三　三五六四

二等七、一四八　九四七五　四、八七六

三等三、一七七　六七〇三　一、〇六一　四九六八　四四二二

四等九五一五　一九二六　二、四七　八〇二五　一二〇〇

〇四　七七六　三六七九、一、八二三　八五三三　一、八

（以下略）

須藤前驛長榮轉

【中壢電話】中壢驛長須藤二郎氏は今回高雄車掌區主任に榮轉、來る十八日出發赴任、後任伊藤熊太郎氏は同日着任の由、須藤氏は在任二年八ヶ月、上下とも氣受が好いので今回の轉出は惜まれてゐる、氏の爲に十七日午後六時半米庫內に於て送別會を開催する

高雄市に弱震

【高雄電話】十五日夕刻高雄市に弱震があつた、發震時は午後七時九分四十五秒、繼續時間十九秒、最大震幅四日八十ミクロンにて發震時間六分三十秒に達し震源地は火燒島南東四十粁の海底と目されてゐる

毆打されて死亡

【台南電話】十五日午後二時頃員林郡田中庄內灣二〇三會榮（三）同人妻曾土氏春（三）は竹竿の些細の事から同所曾文印（三）と口論し二人で竹棒を揮つて文印の頭部を毆打昏倒せしめた、文印は最寄の醫師の手當を受けたが十六日早朝死亡したので目下郡警察課で取調べ中

竹東發展として力興つて大なるものがあつた

【新竹電話】新竹米穀□□□□會長宗監室、副會長林欽、會計幹事郭金木、庶務幹事黃南、陳禎祥、林維、監事林城、黃錫桐

人事

十△江藤昌之氏（高雄內務部長）十六日午後八時發上り列車で臺北出張、商業組合事務打合せの爲臺中へ出張（高雄電話）

蔦なかだち

求職一件一回　壹圓貳拾錢
其他　一回　壹圓七拾錢
因名倍額

齒科醫師 招聘本人御來談 臺南市本町二ノ丁目 何齒科醫院

社員 ある時十四歲以上の男女從業員數名 臺南本町二業ビル トキワ生命

給仕 募集十四五歲以上の男女一名宛 稗町二業ビルトキワ生命

店員 保證人有者本人御來談 臺北市本町二　時見書店

店員至急採用 十六七歲 臺北市御成町 淺香來

廣東行店員 社員緊急募集 希望の方は至急 榮町村井商行迄

廣東行女中さん 飲食店に採用 希望の方は至急 榮町村井商行迄

女事務員採用 保證人女子 の方は北投安樂公寓方

女中一名入用 內地人ニ問以上五十以下 電話〇四八番

女給さん（若干名）入用 万華カフェー友鶴 電話四九〇二番

旅館女中入用 希望者面談 日之丸館 電六九參番

卸賣 小賣本に其目より利益 新起町一ノ二七 八二四竹本月桃工業

賣家 新築二階建 臺北大和町三丁目 電話八六六十二番

土地賣りたき方は 至急御申込あれ 臺北市 荻町 電話二〇八八番

生ける石炭 (六)
本をめぐる綺談
宮崎震作

「そんな事はあるまい。文科の學生だつて、今時こんなものは讀むまい」

「で、それからどうしましたか?」

「そこだよ」

と、先生は、杯をぐつとほしてから續けられた。

「それからが大變なんだ。僕は其の時つい何の氣なしに、いい氣になつて、本田や石本に小說の話をしてやつたんだが、後になつてつくづくと後悔するやうな事が持ち上つて來たのだ」

「と、云ふと……」

聞き乍ら、わたしにはほぼ見當はつく氣がした。

「そんな事があつてから一月ばかりたつた或る日、突然に吳誠昌から手紙が來たのだ。何だらうと思つて讀んで見ると、一身上の都合で急に學校を止めて歸國することになつたから、是非お伺ひして暇乞ひせねばならん所だが、少し事情があるし急いでゐるので、手紙で失禮さして貰ふ。何れ先生のお耳にはいるだらうが、今度の事は全く身から出た錆で、誰を恨みやうもない。ただ先生に御迷惑をかけはしないかと考へて、それが一番悲しい。然し先生は決してそんな方ではないと信ずる。先生だけは自分の心を理解して下さるだらうと信じて、それを唯一の慰めに日本を去ります。とそんな風に書いてあるので、僕は何か不吉な豫感を感じてハツとした。きつと石本の妹の一件がからんで、何かあつたに違ひないと思つたのだ。翌日早速學校に行つて本田を呼んで聞いて見たが、初めは逃げて仲々云はなかつたが、たうとう白狀した」

「……………」

「ラグビー部員が四五人で吳を引つぱり出して、嫌がる吳の顏に燒けた石炭を押しつけたと云ふのだ。僕は胸がドキンとして言葉知らずからだが慄へて來た。尤も石炭は大して燒けてもゐず、ちよつと火傷をした位ですんだらしいので、まだしも幸だつたが、僕は凡ての動機はみんな自分にある氣がして、恐ろしくて堪らなかつた。おい本田君、君がけしかけたらうと睨みつけてやつたが本田は決してそんな事はない、第一自分も他人に聞く迄はちつとも知らなかつたと云ふ。嘘をつけ、君が喋べらないで誰が喋べるかと極めつけてやると喋べらないとは云つてきません、實は先生から聞いた話があんまり面白いので、つい友達に話したら夫が何時のまにかラグビーの連中に傳はつたらしい。ラグビーの連中は前から吳誠昌に不滿を懷いてゐた。練習にも餘り出て來ない。部の規約は破る。最後には合宿を出たい等と云ひ出したので、こいつ可笑しいぞと思つてゐると、案の定、石本の妹に手紙を附けたと云ふ。道理で此の間の××戰にもヘマ許りやつてゐやがつた。よし「つらしめてやれと、そこは勝てると思つた試合にも負けた自暴腹も手傳つて、誰から云ひ出したともなく、つい惡戯半分にやつて仕舞つたのだと云ふ。……僕は、ほつてもおけないから、直ぐ學長の所に出かけて實はこれこれだと初めから譯を話して、勿論自分に成意があつたわけではないが、偶然から偶然に或るヒントを彼等に與へたと云ふ罪は免れないと考へるから、謹んで處分を待つと云つた。すると學長は、その話なら自分も聞いてゐるが、何もあなたが故意に學生を使嗾したと云ふわけではなし、文科の教授が文藝作品に就て學生に說明を與へるのは當然の職分ではあり、第一本人が退學屆を出して既に歸國して仕舞つてゐるので、協議の結果、あなたに關する限り此の問題は不問に附する事にした。また學生の方も、多少過激に失する傾きはあるが、元來惡意から出たことでなく、全く運動部を愛するの餘りやつた行爲であり、相手の方にもまたそれ相當の非行があつたやうだから、これまた問題を最小限度に限つて、單に始末書を徵收するだけに止め、既に其の手續きも完了濟みだと云ふ話なので、僕はそのまま默つて引下つた。引下りはしたものの、どうも僕は氣持がさつぱりと晴れないで困つた。吳誠昌が不憫でもあるし、かと云つて一概にラグビーの連中を憎む氣にもなれないし、どつちの氣持も僕にはよく分るので、何より自分の演じた役割が一番恨めしかつたのだ。自分さへ餘計なことを喋べらずにゐたら何も起らずにすんだものをと、愚痴のやうだが何べん後悔したか分らない。せめて吳誠昌の歸國前にそれを知つてをれば、何とでもして引き留めたものを、さぞ皆を恨んで歸つたらうと考へると、どうにも眠覺めが惡かつた。それにしても人間の言葉と云ふものは、一寸したはずみが思ひも寄らない重大な結果を來すものだと、つくづく僕は身にしみて感じたのだ」

「全くですねえ」

と、わたしも此の奇妙な物語に何か心を打たれるものがあつた。

「その吳誠昌といふ男は、今どうしてるでせう」

「さあ、どうしてゐるかねえ。一二年前までは時々手紙を寄こしてゐたが、……何でも日本から歸ると、××軍官學校へ入學したと云ふ事だけは、手紙で知つてゐるが……」

× × × ×

其の翌日、わたしは先生に送られて神戸行の急行にのつた。そしてそれがわたしの野井先生を見る最後の日となつたのであつた。

それから半年足らずの月日がたつた。半年足らずの月日は極東の野を爆砲や硝煙や血しぶきで被ひ盡すと共に、鐵兜を冠り軍刀を握りしめた野井先生と、其先生の絶えず氣がかりにしてゐた同じく鐵兜を冠り拳銃を携へた吳誠昌とを南に煙る江南の同じ戰陣の中に誘ひ込み、先生をして吳誠昌の死水をとらせ、先生をして吳誠昌の死體を葬らしめ、最後には先生その人の肉體をも××クリークの草むらの中に埋めこんで仕舞つたのであつた。

野井源少尉戰死の公報を見た時に、わたしは必らずしも驚きはしなかつた。わたしを驚かしたものは、先生の云ひ草ではないが、オスカー・ワイルドをして「藝術を模倣する」と喝破せしめた所の此の「人生」の、如何なる藝術家の手腕も及ばないやうな巧な潤色振りだけであつた(完)

限定本展終る

本社主催讀書週間の掉尾を飾つた「限定本展」は異常な人氣を呼び、連日特殊な愛書家を以て、具眼の士を喜ばせたが、十六日最終日には、台北第一高女文藝部生徒の團體觀覽もあり、頗る賑やかであつた

★創作★ 結婚前 (二)
室生犀星

良子は幸福すぎるくらゐ種々な男の心を感じたけれど、微に入り細に入る眼配りの細かさが異常な氣がし、心に重たい責任的なものを感じてゐた。たとへば着物をすつかり新しくしてくれることはいいが、髪とか化粧とか今着てる服をけなして、それも自分であつらへる細かさが鬱陶しくなり、しまひには肉體まで改造しなければならぬやうに言ひ兼ねない男の深い慾望の將來が、氣をくさらして來てならなかつた。まだ肉體もゆるしてゐないのに隅々まで眼をくばられては、結婚したらどういふことを云ひ出すかも分らない、心の面倒さが思ひやられた。

男はどうかすると惡しさへなつて、街をあるくことがあつた。兩親らはもう結納も濟した二人が出歩くのに苦情はいはなかつたが、溫和しい控へ目がちな良子はだからといつてはしやいで街を歩くこともどちらかといへば遠慮してゐたかつた。併し三日にあげずに來る男は、新橋驛とか資生堂とか銀座とかに來てくれるやうに指圖かしてあつて、會社から戾るとすぐに着換して出掛けなければならず、疲れてゐる時は義務の重たさが早くも感じられた。

それに會ふと何でもないことに機嫌をわるくするやうなことが、日を逐うて加はるのもいやであつた。

「どうも君は感じが鈍いね、この手袋のいろにしたつてこいつは間色でいけない。ココア色ならそれでいいけれど白くもないし灰色でもない、こんな色はないよ」

手袋だけは去年のお古のままだつた。色はもちろん良くなかつたけれど、それをとやかく云はれやうとは思はなかつた。

だまつてゐると男はサエグサの前で、つかつかと店のなかにはいつて行つた。入口でもぢもぢしてゐると男は大きすぎる程大きい表情の粗ぼい声で云つた。

「はいりたまへよ」

良子は紅くなつて這入つて行つたが、彼はすぐ良子に自分で選んだ柔かい皮の手袋をはめるやうに云ひ、店員の手前もあつていやだといふことの不穏當を避けなければならなかつた。自分の意思とはべつの手が可哀さうになるほど、店員と男の眼の前で機械的に皮の手袋をはめて見なければならなかつた。良子はかういふ氣持のみじめさで購はれる手袋はすぐ人込みのなかで落しても、惜いとは思はなかつた。

「間色といふやつくらゐ歯がゆい色はないよ。」

「でも、戴いてばかりゐては野暮な氣がしてならないんですもの」

「どちらにしても上げなければならないものだから、少しでも早い方がいいさ。」

「これからわたくしの物をお買ひにならないやうにして戴きたいわ。わたくしには遠慮したいものもございますし、そんなにして戴いたら濟まない氣がいたします。」

「君の物に僕が遠慮を加へたつて不思議はない筈ぢやないか。」

男の声は突つかかつて來るやうで、さういふ時の男の声は甚だきたないものであつた。良子は不幸な氣分を感じた。

「まだ結婚もいたしませんもの、そんなに仰言るのは早いと思ひますわ。」

「結婚してゐるも同樣ぢやないか、きみはその氣になつてゐないの。水くさいことを云ふぢやないか。」

「でも……」

良子は感情的にも玩弄品にされてゐるやうな淋しい氣がし、顔色の蒼くなるほどむかつとして了つた。併しこの氣持を押し切る氣にもならずだまつて了つた。だまることの外の所作がなかつた。

「僕は僕のえらんだ物で何も彼もして上げたいんですよ、君の過去のものはみんな棄ててくれるといいんだ。」

「そんな譯にはまゐりませんわ、女の身のまはりの物は女にとつてとても大切なその折々の氣持がこもつてゐますもの。」

「僕は僕のちからで一さいを新しくしたいね、そんなに色々の男から貰つたものが澤山あるの。」

「まあ、そんなことを申してゐるのぢやございませんわ、男の方から戴いたものなんか一つもございません。」

「思ひ出があるといふやうなことを云つたんぢやないんですか。」

「いいえ、女は一つの品物をつくるにも殿方よりも經濟的な思ひ出があると申したのですわ、いろいろ考へて購ふものですからそれほど身にしみてゐるのですわ。」

「その氣持はよく判るけれどきみと僕の生活では一さい生れ變つたやうになるのが結婚の法則の一つでもあるのぢやないか。」

良子はではは生れ變らなかつたらどうするといふ意味を云ひたかつたが、やはり云へなかつた。そんなことを云つたら怒り出すかも分らなかつた。女にばかり生れ變るやうに仕向けて自分はもとのままでゐるのか知らと、男の勝手な我儘を出してゐるやうで堪らない氣持だつた。

良子は男が何かのはずみにも、ほかの男のことを良子に結びつけて考へてゐるのを處女らしくむしろ不思議な失禮な言ひ方だと思つた。男といふものは途方もないことを何時も云ひ出すものであり、ほかの男のことがそんなに氣になる原因は一體何だらうと思ふたが深い意味を探り當てることが出來なかつた。男はひとりの女の感情にいつもほかの男がゐるやうに見てゐるのは、男自身何かのしくじりをしたものを、こんどは新手の女に感じ出さうとするのではなからうかと思つてもみた。

藝術と臺灣
尾崎古邨

臺陽書會と云へば台北の書家秋岡君が社中の人々を集めた會の名であつて、其社同人が今年の新年に書初會を催すから來て見れと云ふので同人の台陽凡宗君と二人して列席して見た、同會は創立以來丁度今年が十周年になると云ふので其記念の意味で催されたものであつた。

會員は基隆から台中、新竹、東海岸方面にも散在して相當多數である筈だが、當日出席したものは二十數名に過ぎなかつたが、兎に角會員の多くが台湾の若手の書家を網羅して、書法以外に畫道にも文藝にも精進し既に内地の美術展であるとか書道展であるとかに出品して數回入選し入會資格になつて居る人も少くない。

私は台湾總督府の美術展にかいても殊に此感を深くくのであるが、台湾の文化の尺度となるものは全く此書とか畫とか所謂美術とか文藝とか以外には求めることは出來ない。夫れは獨り台湾ばかりでは無い人類の存在する限り、何れの國でも何れの地方でも、其國なり其地方なりの文化の程度如何は直ちに其國民なり地方人なりの美術藝術の上に反映するもので、是れは古來世界人類の歷史上の法則として間違ひの無い事實であることを深く信ずるものである。

此意味に於いて私は曾て初め台湾に來た時にも、台湾と云へば五千年の文化の國である支那の領土と云ふからには、相當の文化が散在するに相違ない、之を訪ねるには先づ第一に台湾に居る文人墨客のお手並を拜見するに如くものは無いと云ふので、台北に着くと直ぐ本島人の詩人、書家、畫家と云つた方面の人を調べて見た、所が案外千万、台北では詩人と云へば黃純青、書家と云へば洪以南以外には一人も一家を成して居るものが無く、畫家に至つては對岸から流れて來て居る許蘇泉以外には一人も無かつた、嗚呼台湾も國の衰微される時には斯んなにも文化の衰へるものであるかと思つて驚き且つ嘆じたのであつたが、此現象は新竹に行つても更に嘉義、台南に行つても同じことで、書家らしい書家とか畫家らしい畫家など云ふものは一人も居なかつた、實に驚くべき哀れな亡國の姿であつた。

更に此意味に於いて二千年の文化を有する支那に編入されて居た朝鮮に就いても、同じく併合當時朝鮮全國に一人の詩人らしい詩人も無く書家らしい書家も無く、畫家と云つたら大院君の蘭以外には全く見られるやうな蘭竹さへ畫く者が無かつたので、朝鮮も亦亡國より仕方が無かつたのであると感じたことであつた。

更に支那本土に就いても清朝末期から今日までの狀態を見て居ると、文化の中心となつて居た上海でも清朝末期までは兎も角も文人墨客の名士が揃つて居たものであつたが、近年になつて吳昌碩が亡くなり最後に王一亭が一人になつた頃はモー上海の藝術は全く滅亡に歸して了つた、是は變だな支那の運命も長くは無いぞと思つて調べて見ると上海ばかりでは無い首都北京でも南京でも蘇州でも杭州でも殆ど跡切れになつて了つて、一人二人上海や蘇州に殘つて居た畫家吳待秋や陳舊樵あたりは滿洲の方へ移つて了つた、是では支那も愈よ亡びるより他はあるまいと思つて十年來の經過を見て居ると、果然今次の支那事變が起つた。實に藝術の消長と文化の興廢が直ちに一國の存亡に關する最も昭明かなものは無い、世界何れの國に行つても先づ其國の藝術美術を調べさへすれば直ちに是は興る國か亡びる國かと云ふことは一目瞭然たるものである。

批評と紹介

◆ローマ字英和辭典(ドラモンド高橋陽共著) ローマ字で解説した英和辭典で、例へば Fancy (N) ①Kūsō【空想】②Kimagure【氣まぐれ】③Konomi【好み】。と云ふ具合に書いて後は詳細に種類の例語、熟語の原文とローマ字譯をかかげると云つた按配である。ローマ字を學ぶ外人や學生たちが本書によつて得る便利は絶大なものがあらう。標準式ローマ字を採用してあるのも當然のことと思ふ。(菊判四六判クロース裝四五八頁六・〇〇、東京市神田區神保町二ノ五太陽堂書店)

キング 二月號愈々大評判

見よ小說でも此の豊富

をり鶴七變化
若い力
嫁取り双六
國難
日本の妻
木曾の勘八
愛憎の書
魔粧佛身
借金長屋
元祿忠臣藏
蟋蟀と軍犬
引越し戀愛
物言はぬ密使
丹波の大親分

堂々百枚の大長篇讀切 (武俠小說・海音寺潮五郎) 愀々夕暮記

スパイ小說冒險小說
神出鬼沒(巡洋艦を俺に呉れ)
謎の砲聲(沙漠の友情)
變幻の妙(スパイは何處かに居る)

見よ名記事揃ひ大評判
鷹森長の陣中感話
伍堂相の感激說話
檀野氏の體驗感話
八田相の出世物語
青木氏の奮鬪美談
牛尾氏の發明美談
岡崎氏の農村美談
近世横綱逸話列傳
双葉山を倒す力士は誰か
出世と幸福
思はず吹き出した話
隨感隨想
名士の面影
不自由な體で活躍してゐる名士
日本の強みおもしろ繪解き
あべこべ物語
新本附錄 武教小學
●此の外 記事口繪多數
お求めはせひお早く

志らが赤毛染
るり羽
美しい線の黒髪!!
生々とした若さと美しさ
これこそ「るり羽」の持つ魅力
特長
一、前洗ひせずとも直ぐ染り
一、素は手軽に湯で溶ける
一、後洗ひ良き艶色艶を増し
一、枕を汚さず永く保つ
一、日本髪洋髪何れにも良く
一、最も使ひよき染毛劑
(全國藥店に有り)

南國特產
ボンタンアメ
全國菓子食料品店ニアリ

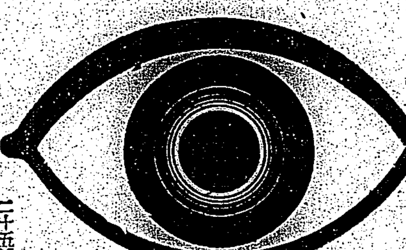

疲れ目に
スマイル
二十五錢・藥店にあり

疲勞防止恢復藥
マルピー印
オフナール
主治効能
肉體的、精神的一般疲勞、頭痛、睡眠不足に因る頭重、スポーツの心悸亢進、息切れ、船車暈、山暈、二日酔、惡酔、精力増進の効
包裝 一〇錠入 三〇錠入 一〇〇錠入
0.90
發賣元 大日本製藥株式會社 本店 大阪道修町 支店 東京本町
各地藥店ニアリ

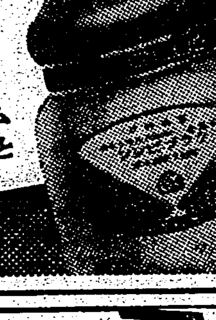

ホルモン配合
クラブビジン
ホルモン配合で若く美しくなる
便利白粉!
クリームと白粉と二つの作用を兼ねて而も肌の若返る便利白粉!
CB—3

ネオ肝精
服み易い肝油精劑
發明特許
愈々好評の本劑五大特徴
①從來單一肝油劑が擧げ得ない効果
②造血機能を亢進し榮養を充足する
③結核菌其他病原菌への抵抗力强化
④胃腸强化と共に脂肪分の消化良好
⑤不快の臭氣噯氣皆無にて服用容易

貧血結核豫防治療
胃腸機能强化促進
(適應症) 惡性貧血 續發性貧血 其他結核諸症 肺結核 肋膜炎 其他結核諸症 ビタミン欠乏症 虚弱 榮養不良 慢性胃腸病 早老 過勞等

藥價低廉

錠劑		粉末	
三〇錠	一・〇〇	六〇瓦	一・八〇
一〇〇〇錠	六・〇〇	三〇〇瓦	六・〇〇
三〇〇〇錠	一三・〇〇	五〇〇瓦	一一・〇〇

健康者も必讀の榮養に關する最新知識「新榮養讀本」冊子無代送呈 NK1401
株式會社 藤澤友吉商店
大阪市東區道修町・東京市日本橋區本町・京城府西小門町

痔
新治療劑
ヘルミチン
【坐藥・軟膏】
內外痔核・痔出血・脫肛及び難治を稱せられる痔瘻等に對して速やかに消炎鎭痛乾燥作用を行ひ手術に代る最新療法である

坐藥	〇・四五	〇・七五	二・一〇	五・〇〇
軟膏	〇・四五	〇・九〇	二・〇〇	五・〇〇

一定限度以上の 洋服や果物にも 新しく物品税! 婚禮衣裳も仲間入り

【東京十六日發本社特電】池田前藏相の置土産――來年度から斷行される約一億円の増税に付いては目下主税局で具體案が練られてをり、今月末頃までには増税案の大綱が出來上り税制調査會に提出される筈であるから増税の中、大衆生活に最も密接な關係を持つ物品税の擴大増徴に付いては大藏當局も特に周到な考慮を重ねた結果大體現在の四十七品目が七十品目位に擴大される事になり新税の對象として商品券、お茶、コーヒ、羽子板、盆栽、小鳥等に引續いて高級果物、洋服、婚禮衣裳等が新たに取上げられ、更にその中心となる酒の物品税は現在の石當り五円が十円に増徴される事に内定した、果物物品税の新しい對象として狙はれた果物は今や小鳥と同様此際無くとも濟ませる生活の第二義的なものといふ意味からで、從つて一箇何円もするメロン等は先づ第一番、大體一箇五十錢以上といふ様にある一定限度以上の果物に課税される、洋服はデパート等にぶら下つてゐる既製品まで例へば五十円以上といふ様に同様ある一定價格以上に課税しようといふので、サラリーマンには相當痛くこの結果は非常時に相應しい裏返し洋服の流行時代も來ようといふもの、更に何百円もする婦人の嫁入衣裳も戰時下の此の際といふので狙はれたものである、酒類も亦現在酒造税の外に石當り大體十円と二倍に増徴される、酒類は日本酒は勿論最近頓に需行を増したビールも含んでどり上戸等の自粛自戒時代が愈よ强化される譯である

臺北市議の代表たち 廣東で皇軍を慰問 音樂會の演奏も大もて

【廣東にて濱中本社特派員發】南支皇軍慰問台北市派遣員一行が十四日夕刻到着の便船でやつて來た 台北市重田、松田、飯田、楊、周、八十川、藝村の七氏に社會教育課長田庶務係長それに先着の松兵事課長を加へての九名で到着と同時に松原旅館に落着いた、また一行は皇軍慰問の台北音樂會員男女總數二十二名を引具してゐるが揃ひの團服姿も勇しく十五日は日曜日とて軍當局の訪問は出來ないので軍當局の好意によるトラックにのり込み衆の旗を押し立てて台灣館居住、台灣關係者に挨拶をなした後各方面の視察を行つた、十六日は朝より軍當局及び各部隊を訪問慰問の豫定で廣東近郊の慰問を行へば〇〇、〇〇方面にかける前線まで出掛ける由である、音樂團の第一回公演は十五日午後一時より中山記念堂に於て行ひ滿堂兵隊さんに溢れて大人氣を博した夜は將校集會所での慰問演奏をなしたが十六日は午前午後と二回に分けて同じく中山記念堂で兵隊さんの慰安を行つた、なほ廣東の復興と共に台灣より各慰問團體の來廣しきりと傳へられ二十二日には山縣內務局長以下の官民合同慰問團もやつて來る由である

重臣、華族高齡者を 畏き邊りで御優遇 宮中杖と天杯を下賜

【東京十六日發同盟】畏き辺りでは重臣及び華族の高齡者御優遇の有難き思召しによつて今年八十歳を迎へた林權助男、柴五郎陸軍大將に對し十六日特旨をもつて宮中杖を差許され、その他清浦奎吾伯以下高齡華族に對して夫々天杯下賜の御沙汰あり、いづれも十六日午前參内松平宮相を經て拜受感激して退下した

高松宮殿下 銀製花瓶を下賜 光榮に浴した二島人

【東京十六日發同盟】有栖川宮家の御祭祀を御繼承の高松宮殿下には農山漁村振興御奨勵の畏き思召をもつて毎年一月、七月の二期に亙つて有栖川宮厚生資金を全國の優良團體並に個人に對し御下賜あらせられるが、今年前期は十六日表彰二千二件、獎勵九件、助成二件に對し金一封及び銀製花瓶下賜の御沙汰あらせられた、台灣關係では左の二島人が地方開發の功勞に依り表彰され銀製花瓶一箇を下賜された

一、臺南州斗六郡斗六街海豐崙　鄭沙棠
一、臺北州文山郡新店庄大坪林　蘇海水

褒狀下賜の御沙汰 臺北第一高女外百三十八團體に

【東京十六日發同盟】畏き辺りでは滿洲並びに上海事変に關し私財を寄附した團體及び個人に對し十六日褒狀下賜の御沙汰あらせられた、台灣關係分左の如し

褒狀下賜
臺北第一高等女學校職員生徒一同、外百三十八團體

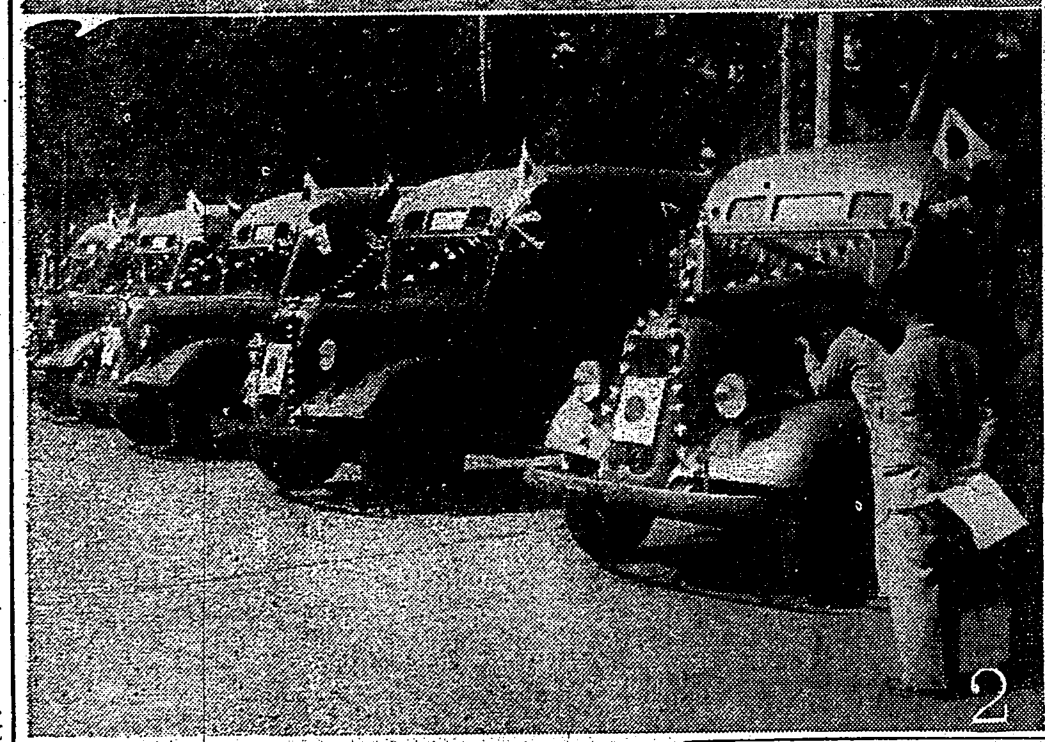

博愛會醫院の 後續部隊が到着 これで陣容全く整ふ

【廣東にて濱中特派員發】台灣總督府派遣の博愛會醫院職員後續部隊が十四日夕刻入港の便船でやつて來たが下條博士を團長とする防疫班、レントゲン科、看護婦さん達二十七名でこれで同醫院の陣容もすつかり整つたわけ、戰ひに强いばかりが日本でない、寧く貧しい支那民衆を濟民する平和の使徒日本でもあるのだ、今後の同醫院の活躍ぶりこそ期して待つべきものがある

廣東市民の足 バス・颯爽と登場 十五日盛んな宣傳行進

【廣東にて濱中特派員發】廣東に於ける市民の足バスが愈よ開通する事となり十五日午後二時より五台のバスを日華兩國旗で飾り立てて全市内の宣傳行進を行つた、新會社成立するまでは先づ臨大公司の手により運行される事になつてゐる、市内の線は三線、十一台のバスを動かすが差當つて動かすのは五台、料金は十錢とある、このバス運行は廣東市民に足を與へるまことに有意義なる事業とされてゐる

豫想以上の成功 代用品展きのふ終る

台北商工會議所主催の代用品工業振興展覽會最終日の十六日は朝來の晴天の日和に一般及び團體の觀衆で非常な賑ひを呈した、藤田台北州知事は午前十一時來場して約一時間に亙り詳細に參觀したが皮革代用品のファイバー製鐵道具を見て流石は鐵道知事「これは本物以上に丈夫で立派だ」と感嘆してゐた、當日の入場者は約七千名に上つた、島都暖慢の春を飾つた本展覽會代用品展は去る十日より一週間に亙る全會期を通じて北部の冬には稀に見る好天氣に惠まれ總入場者約七万に上り豫期以上の大成功を収めて閉會を告げ、代用品の普及奨勵に多大の功果を舉げた

木村技師の講演【基隆電話】飼料の新しい利用方法に就て多年研究を續けてゐる農林省水產試驗場木村技師は二十日來基、同日午後七時から水產館に於て當業者の為に講演を為すが更に二十二日から二十四日まで總督府水產試驗場に於て缶詰其他の實地指導を行ふと

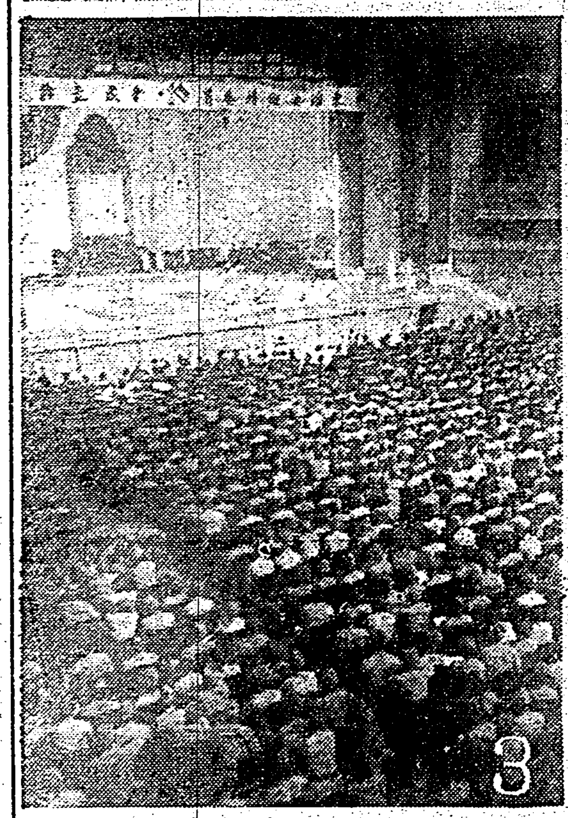

明朗廣東から (1)廣東に上陸した博愛病院防疫班と看護婦さん(2)十五日より運轉を開始したバス(3)臺北市の皇軍慰問團の演奏會 總督府許可濟

香月中將の令息 清明大尉戰傷す 大乾集の殘敵掃蕩戰で

【東京十六日發本社特電】去る十日午前十時から十一日拂曉にかけて行はれた開封南方二十五里大乾集の殘敵掃蕩戰で、香月清司中將の令息清明大尉が名譽の戰傷を負つた旨十六日午前東京市杉並區阿佐ケ谷の留守宅に小林部隊長から入電があつた、電文には「城壁に突入、顔と肩口に負傷した」とのみで詳しい事は判らず父中將始めサダ子夫人、母堂ツル子さん等家族の人々は新聞社の特派員の方にでも照會して見ませうかと詳報を待つてゐる、父中將は「昨年二十五日戰地から來た便りには嫁が送つてきた餅も着いたし、正月を待つてゐたが突然殘敵掃蕩の命令が出たので、正月もつい飛んでしまつたと言つてゐた、元氣な奴だから相當の事はやつて呉れたに違ひない、自分も多數の部下を戰死させ今かうして安閑としてゐるのを心苦しい思つてゐた矢先にこの報で心配やら出譽がやつて嬉しいやら一寸複雜な氣持だ」と語つてゐた

荒木文相の御曹子 貞發君が內地へ歸還 上等兵に進級して

【廣東十六日發同盟】今を時めく荒木文相の御曹子貞發君は十五日を以て上等兵に進級したがこの喜びに加へて同君は〇〇日に內地へ晴の歸還をする事になつた、陣中に貞發君を訪へば南支の戰塵で赤黒く陽焦けした顏を感激に輝かせながら「上等兵になりました今後も益々お國の爲めに盡す覺悟であります」と言葉短かに語つた貞發君の體からは硝煙の香がぷんと鼻をつく

篠原部隊の入營兵 大和丸で着臺

【基隆電話】篠原部隊の本年度入營兵は十六日の大和丸で來台、午後四時半上陸したが埠頭には郷軍を始め各團體の出迎へがあり、又〇〇部隊の入營兵は五時十五分の列車にて出發した

帝都に初めての少年警察官 きのふ夫々配置さる

【東京十六日發本社特電】天晴れ戰時下の帝都治安に任じて愈よ十六日から少年警察官がカーキー服に金釦も颯爽と市民にデビューする事になつた、昨秋來芝區田村町の警官練習所で訓練中の少年警察官第一期生七十二名の晴れの卒業式は十六日午前十時から同所で行はれた、式終了後、直ちに管下五十一署に一名乃至二名宛配屬されて帝都の護りに就いた、續く第二期生八十四名も來る三月末卒業するが當局では二百名の少年警察官を今夏迄に選出する為め第三期生六十四名の採用試驗を來る三月末に行ふ事になり近く再び全國町村に呼びかけ公募する事となつた

……視察し日程は、十九日來臺、臺北、二十日臺中、二十一日臺南、二十二日高雄、二十三日屏東、二十四、五兩日臺北、二十六日基隆、二十七日離臺の豫定である

基隆の國防獻金 溢るるばかりの赤誠

【基隆電話】長期建設を目差して等しく發憤の決意を固め銃後の護りに邁進する國民の声は到る処に響いてゐるが、新春早々基隆憲兵分隊を通じて行はれた數多くの献金の中、奇特の二三を擧げれば其の一は基隆市義二町三の九田中庄吉氏の一千円で同氏は本年還暦を迎へたが其の自祝を節せると共に設立四十年の記念祝を廢して献金したものである、其他同義重町四の一五高見キヨ子さんは年末大賣出一等當籤の賞金五十円を、旭町三の十三支那人曹昭安(そう)は渡台十數年間冗費を節約した五十円を、濱町の宋小山キヨ子さんは三千円を、天神町六手島平氏は本社文藝入賞金を夫々献金した

原本氏の個展【基隆電話】原本虎雄氏の基隆に於ける個展は十六、七日の兩日市公會堂二階に於て開かれたが、初日十六日は朝から觀客が立て込み其の雄壯な筆致に樂しい雰囲氣の一時を過し午後も相當な入りを見せて大作も相當賣れ基隆には珍しい盛展であつた

小遣ひ錢を國防獻金 臺北市末廣町五ノ九杉村秀三郎君は小遣錢を節約し金五円を國防獻金として本社に寄託した

葬儀費を節し獻金 臺北市日新町一ノ一蔡縫は亡妻の葬儀費用を節約し金百円を國防獻金として十六日北署へ手續方依頼した

台內定期航空
△內臺定期航空(下り便)同日蘇號は十六日午後五時十二分臺北着、乘客は次の通りである、持田辰郎、大西文一、酒井政之助の三氏

中部築港地一帶を 航空寫眞で大測量 來月初旬を期して開始

本島中部築港十年計畫の總費用約二千七百万円の中その初年度分三百万円は府當局の努力に依り愈よ昭和十四年度豫算に僅かに計上されたが、之に先立ちて同地附近の梧棲、清水、沙鹿の三街に於て三年繼續費として台中州補助額と合せ三万五千円の測量調査費を十三年度豫算から取つてあるので之に依て近く同三街を打つて一丸とした大都市計畫の基礎を為す一帶の測量調査が開始されることになつた、その方法としては府土木課に於ても現地に赴いて調査もするが、別に同課の斡旋に依り東洋航空寫眞測量株式會社の手に依て此の地域の航空寫眞が撮られる、之は內地に於て實施上りも時日と費用とに於て共に經濟的である上に測量も正確であるので盛に航空寫眞が用ひられて居るが、台灣としては全く今回が最初で、既に同會社の飛行機も台北出張所に來着して居り、本月末か遲くも來月初旬には出動の豫定で府土木課としてはこれらに依り新年度早々迄にはこの都市計畫の製圖を終へる見込である

今回測量する地域は東は海岸より西は大肚山の稜線に及び、北は大甲溪、南は大肚溪に達する約六千ヘクタールといふ廣汎のもので、此の中都市計畫に依て新生する大都市の面積は約三千ヘクタールにも及ぶであらう、之に就て最も注意を要することは此の新都市と臺中市とは直線距離にして二十キロ程度である關係上、例へば內地の京都と大阪との關係の如くに臺中市が大都市住宅地域たるに對し新都市が同じく商工業地域たるべき運命に在るので、其の中間に在る大肚山は自然公園たるべく之を突貫して兩市間を十分乃至十五分位で到達し得る高速度交通の途を開くことが極めて必要であるといふことである

從つて此の間に愈よ高速度交通實現の爲には內地の阪神道路に於ける如くに帶狀に市街が出來ては意味をなさないので、家屋連なき專用交通道路が必要とされ、此の沿道には家屋の建設が禁止されねばならないが、それには現在の臺灣都市計畫令のみでは不備であるので、最近內地にて準備着手中である地方計畫法又は國土計畫法といふが如き兩市間又は數市間の各般の關係に就て綜合的に考慮した新立法の必要に迫らず逢着するの時機が來たらうとされて居る

戸毎に一名出役 臨時道路の奉仕 築港に湧き返る附近民

【台中電話】梧棲築港に重大役割を持つ甲南梧棲間を結ぶ約十二キロの臨海道路は地元保甲民の涙ぐましい熱烈な奉仕精神から郡下各戸一名宛延人員三十六万二千九百六十名が出役して愈よ十七日より起工、來る二月二日迄僅か十八日間の短期間に完成せしめようと物凄い意氣込みで十六日早朝約二万人の地元民が梧棲街に雪崩こみ時ならぬ築港前景氣を昂して居る之等の人々は道路完成迄梧棲附近に假小屋を建てて居住し奉仕するもので横山郡守は地方民の張切り振りに感激し十六日正午十橋縣保正課長當同、梧棲街沿道に拜がる地方民を心から犒つた、同二時頃から現地にて橫山郡守、兩郡長以下保甲聯合會長、保正等各十餘名參列の下に嚴かな起工式を擧行した

同道路は幅二十米乃至三十米で高さ三米九〇と云ふ中部地方には珍らしい大道路である

河合教授の事件 檢事局に移る 司法處分の成行注目

【東京十六日發同盟】問題の代表的四著書の發禁處分から出版法違反の司法問題にまで發展して各方面からその進退を注目されてゐる東大經濟部教授河合榮治郎氏の一件書類は警視廳檢閲課で取纏めを急いでゐたが、警視總監の決裁を經たので聽取書、意見書に問題の著書中の問題箇所摘拔書を附して愈よ十六日午前正式に檢事局に送致した、茲に同問題も檢察當局の手に移つてその司法處分と進退問題の成行はいよいよ注目されるに至つた

ソ聯に贋造札の山

【東京十六日發同盟】ソ聯の內政紊亂は血の粛正に依つても未だ清算出來ず、スターリン政權打倒の運動資金獲得のため全國內に贋造紙幣が大量に流通してその檢擧に手を燒いてゐる旨の情報が十六日某方面に到達した、最近キエフで一勞働者が不審訊問を受けた際ポケットの中に身分不相應とも言ふべき五千ルーブルの紙幣を所持してゐたが右は精巧な贋札と判り嚴重探索の結果、この贋札はキエフ學士院印刷所內で一昨年以降密造されて居りその總額は五千万ルーブル以上に達し何れもソ聯の隅々にまで流通してゐること判明し當局を狼狽させてゐる

大和丸が入港

【基隆電話】郵船大和丸は十六日午後一時半港外着、知名者は台大富田、桑木兩教授、堀內高砂香料重役、飯高日石技師等並に市川右田次一座も來台した

飯高技師談　天然ガスを自動車の燃料にする事となり其の下準備の爲に來た、ガソリンを採つた廢ガスを壓縮して自動車のタンクに移せば其のまゝガソリン同樣使用出來、又ガソリンと併用してもいい譯である、天然ガスは無限と云つていい程豐富であるが遠隔で經濟的に何處へでも持つて行く事が出來ぬ、現在の處では新竹、苗栗等サーヴス・ステーションの設置し得る極めて狹い範圍に供給するに過ぎない

植村救世軍司令官 全島を行脚

日本救世軍新司令官植村益藏大佐は今回本島の傷病兵慰問と講演のため十九日の高砂丸で來台する事となつた、同氏は三十餘年間救世軍中に在り樺太より台灣、滿洲、北支に迄及ぶ救世軍の活動の指導者にして、多年の救世軍士官學校長として或は社會事業部長として奉仕、昨年一月山室中將の後を承けて司令官に就任した人で、台北に於ては十九日午後八時より公會堂にて救世軍關係者を中心に集會を營み、廿四日午後七時半より鐵道ホテルにて講演をなす由、同氏の

臺北州下の一部で 防空訓練を實施 けふ双溪庄を皮切りに

台北州では台北市を除く州下一部市街庄の防空訓練を左の日割に依り實施する事となつたが之に依り目下空襲時の「サイレン」及びこれに類似のものを吹鳴する事になつてゐると

基隆郡双溪庄一円	一月十七日	
板橋街一円	一月十九、廿兩日	
瑞芳街一円	一月二十二日	
淡水街一円	一月二十五、二十六兩日	
宜蘭街一円	一月二十七日	
基隆市一円	一月二十八、二十九兩日	
基隆郡九分一円	二月一日	
板橋街・臺北市	一円	二月三日

謝出火御見舞
臺北市宮前町一ノ九三
合資會社 共成鐵工場
代表者 許 ...

父富七郎儀病氣中ノ處養生不相叶一月十六日死去候條此段生前辱知諸賢ニ謹告仕候
追而葬儀ハ明十七日午後四時三橋町葬儀堂ニ於テ執行可仕候
昭和十四年一月十六日
臺北市北門町七番地
男 野澤富朗
親族總代 阿久津敬作
同 茂木宣
友人總代 島田敬次郎
會葬御禮 有富字一

けふの天氣
△臺北地方 南西の和風曇時々雨
△北部地方 北西の疾風雨
△昨日の氣溫 最高 二四・二度(午後二時) 最低 一七・八度(午前零時)
(臺灣氣象臺發表)

廣東行募集
女給 五十名
女ボーイ 二十名
和洋料理人 十名
雜役 十名
(內臺人ヲ問ハズ)
面會日時 一月十七・十八・十九日
面會時間 午後一時ヨリ五時マデ
面會場所 公會堂前(モンパリ)事務所
廣東市(元華南ホテル)
カフエー・モンパリ支店

新春劈頭を飾る
嵐璃德 市川右田次 合同大一座
吉例 東西大歌舞伎
總員八十餘名
初日御目見得狂言
第一 淨瑠璃 三番叟 一幕
第二 曾我物語 敷皮問答 一幕
第三 桂川連理柵 帶屋之段 一幕
第四 伊達騷動 御殿場 一幕
第五 所作事 浪花島 二場
當る一月十七日より
毎日午後正四時開場
榮座

アンナ・ステン主演
ある女の一生
ジンジャー・ロヂャース主演
本人出現
大世界館

わが渡比籠球代表 比島を堂々席捲す
最終のラザール戰にも快勝

【マニラ十五日發本社特電】日本籠球軍のマニラに於ける最終戰比島選手權を保持するラ・ザール大學との試合は十五日當地で擧行された、我が軍は當時の勇を揮ひ十八對二十一で之を卻けて有終の美を取つた、日本は最初敵の長身の揃ひの地域防禦を攻めあぐんで苦戰し前半は十一對十一と同點に終つたが、後半得點を重ねて二十五對二十とリード、以後に巧妙なストーリングで敵の猛追を外らして逃げこみ、比島國一の强豪を一蹴した、之で全試合を通じて七勝一敗といふ未曾有の好成績を收めた、成績左の通り

日本 28 ｛17—11 11—10｝ 21 ラ・ザール

尚一行は米國軍と二試合を行つた後二十六日出帆のドイツ船グナイゼナウ號で歸國の途に就く筈である

大相撲二日目土俵

寫眞は上から和歌島(寄切り)海光山、肥州山(吊出し)土州山、名寄岩(掬投げ)駒の里、男女の川(寄倒し)兩國

拳闘、レスリング 何れも我に凱歌

【バグイオ十四日發本社特電】比島遠征中の我が拳闘レスリング・チームは十四日夜同地で比島陸軍士官學校チームと對戰、拳闘は三對二、レスリングは三對一と兩軍共に快勝した、成績左の通り

レスリング

日本 3—1 比島陸士

△バンタム級 今井(體固め五分二一秒)パートローム
△フエザー級 魚井(體固め六分三八秒)カウサン
△ライト級 畠山(體固め四分七秒)ススデロ
△ウエルター級 アルカレス(反則)森岡

拳闘

日本 3—2 比島陸士

△フライ級 金(L)(打倒一回一分)ゼルトニ
△バンタム級 ザルカル(判定)金(明)
△フエザー級 鄭(技倒)ナバ
△ライト級 ロハス(判定)崔
△ウエルター級 崔(打倒一回二分二五秒)ゴメス

龍谷大が優勝
全關西學生スキー

【神戸十六日發本社支局特電】第十二回全關西學生スキー選手權大會は十三、十四、十五の三日間神鍋山に擧行、龍谷大學は長距離、耐久、複合に優勝を持し、四十三點を得て優勝す、二位は三十一點の關西學院、三位十六點の關西大學、四位十四點の高岡高商

加奈陀籠球團が 日本見學を希望

【ヴアンクーヴァ發同盟】陰鬱な排日空氣が低迷する英領カナダから若人達が朗かにスポーツを通して日本に向つて日加親善を呼びかけてゐる 即ちオール・カナダ・アマチュア籠球選手權を保持するヴァンクーヴァのウエスタン・チームが監督ピーター・ウイスクラー氏引率の下に十選手を以て今夏日本に遠征、各大學チームと試合し努々日本の文化を見學したいといふのであり、十一日これが斡旋方を頼むと我が領事館に申出て來たので同領事館でも大に乘氣になり直ちに外務省宛主催者紹介依頼方を申送つた

四百と背泳にも 天野、谷口が優勝
比島で無敵の快勝振

【マニラ十五日發同盟】全比島水上選手權大會第二日は天野と谷口の奮闘に依つて四百米自由型、百米背泳にタイトルを獲ち我軍は第一日に優勝した百米、千五百米兩自由型、二百米平泳と合せて五種目の比島選手權を奪取した、成績左の如し

△四百米自由型
一、天野富勝 五分六秒八 二、サウテン
△百米背泳
一、谷口利廣 一分九秒八 二、ボナス
△八百米リレー 一、比島大學チーム

【寫眞上はA組優勝嘉義團、下はB組優勝高雄團】

嘉義と高雄
全臺灣OB軟式庭球

【台南電話】體協主催全台灣第三回OB軟式庭球大會は十五日午前九時より竹園コートに於て開催、出場團は
A組 臺北 嘉義 臺南
B組 臺中 嘉義 臺南 高雄 屏東
の八團百餘名の老壯年選手は惠まれた小春日和の蒼空の下大いに熱戰、A組嘉義團、B組高雄團夫々優勝の榮冠を獲ち、午後六時十分終了した成績左の通り

△A組
一位 嘉義團 (二戰二勝)
二位 臺南團 (一勝一敗)
三位 臺北團 (二戰二敗)
△B組
一位 高雄團 (十三點)
二位 臺中團 (十點)
三位 屏東團 (十點)
四位 嘉義團 (九點)
五位 臺南團 (八點)

劍道は屏東郡團 柔道は旗山が優勝
高雄州下學校職員武道

【高雄電話】高雄州教育會主催第一回州下學校職員武道大會は十五日午前九時から高雄中學校道場に於て十五團百二十名參加の下に開催されたが、宮城遙拜、宣誓、劍道、柔道の團體戰等あつて後試合開始、劍道は屏東郡、柔道は旗山の兩團が各優勝し優勝旗、大刀並に賞狀授與、會長講評等あり午後二時四十分盛會裡に閉會したが當日の戰跡左記の通り

劍道の部

◇北團體の部
屏東市 九—四 東港
鳳山 六—五 高雄
鳳山 六—四 東港
屏東市 六—六 鳳山
高雄市 九—三 東港
屏東市 七—五 高雄市

◇南團體の部
岡山 八—四 旗山
潮州 六—六 屏東郡
旗山 六—五 潮州
岡山 七—四 潮州
屏東郡 十—四 旗山
屏東郡 七—三 岡山

◇決勝戰
屏東郡 六—五 屏東市
清水(二段)◎—五島(初段)
小森(同)◎—矢野(二段)
田中(初段)〇—〇森田(二段)
井上(二段)—◎新原(同)
遠矢(初段)〇—〇岡(二級)

個人試合
1 阿内武七(三段、林園公)
2 深水 滋(初段、潮陀公)
3 小森直幸(二段、長興公)
4 森田清隆(二段、屏 小)

◇南北各團の順位
(南軍) 1屏東郡 2岡山郡 3潮州郡 4旗山郡
(北軍) 1屏東市 2高雄市 3鳳山郡 4東港郡

柔道の部

◇東團體の部
高雄市 四—一 屏東市
旗山 四—一 屏東市
東港 二—二 高雄市

◇西團體の部
潮州 五—〇 鳳山
潮州 四—一 岡山
岡山 五—〇 鳳山

◇決勝戰
旗山 二—二 潮州
小川(初段)—〇谷(二段)
古賀(同)〇—〇鶴野(初段)
富岡(二段)—〇吉見(同)
侯(一級)〇—〇羽生(二級)

吉宮(初段)〇—本橋(初段)

個人試合
1 吉宮若鷹(初段旗山公)
2 肥田 博(二段、鳥龍公)
3 古賀久光(初段旗山一公)
4 羽生秋三(二級、高警公)

◇東西各團の順位
(東軍) 1旗山郡 2東港郡 3高雄市 4屏東市
(西軍) 1潮州郡 2岡山郡 3鳳山郡
(寫眞は柔道試合)

高雄新競馬場 地鎭祭を執行

【高雄電話】岡山郡鳥松庄澄子內に建設中の高雄新競馬場は工程進捗、十六日午前十一時より內海知事、小野田勸業課長、今村技師等三十餘名參列の下に地鎭祭を執行した

屏東競馬 第二日

△抽籤古馬一、六〇〇米 1ヒオーウ(大田)一分五九秒 2ダイガノ、配單六〇〇、複三、四〇 二〇〇
△古呼乙馬一、六〇〇米 1エレクトロ(千同)一分五六秒、配單八、〇〇
△騎兵速歩三、八〇〇米 1ダイリク(安永)三分一五秒 2マゴハチ、配單三、二〇 複三、〇 二、六〇
△南籤古馬一、六〇〇米 1クロシホ(緒方)一分五六秒 2クニヒカリ、配單二、二〇、複一、一〇 二、四〇
△古呼乙馬一、六〇〇米 1ビーナス(千同)一分五〇秒 2アヤオ、配單二、九〇、複二、二〇 二、〇〇
△古呼馬一、六〇〇米 1コウエイ(竹下)一分五二秒五分四 2シルバーキング、配單六、一〇 複四、三〇 九、四〇
△新古呼馬(特ハン)一、八〇〇米 1タカオヨネダ(臨田)二分二秒五分四 2ワカアラシ、配單一一、〇〇、複五、九〇 二、一〇
△騎兵速歩三、八〇〇米(當番會長賞) 1オーカ(外園)七分三二秒 2スイトパイン 3テンプル、配單二〇、〇〇、複三、〇〇 二、一〇
△古呼乙馬一、六〇〇米 1ハツシオ(緒方)二分五二秒 2カツヤマ 3タカラヤマ、配單三、六〇、複二、〇 九、一〇
△古呼丙馬一、六〇〇米 1ゴシヨハチ(黒沼)一分五六秒五分四 2オールホウザン 3ジョセフイン、配單一八、七〇、複五、〇〇 一、六〇 二、七〇
△古呼甲馬一、八〇〇米 1ダイタカオ(緒方ヨ)二分六秒 2ヤングスピーマ、配單三、九〇、複二、〇 一、八〇
△古呼甲馬一、八〇〇米 1フクドミ(黒沼)二分六秒 2ミツクニ、配單八、八〇、複四、一〇 四、八〇

女子とスポーツ座談會 ⑦
競技會の體力別制
結婚と體力テスト

笹盛 最近の遣方を見ますとこんな競技會をやつた、斯う云ふ體育施設をしたと云ふ事を聞かされもし見せられもします。所が如何にして多くの而も優秀な地方から參加を得るべく努力したかと云ふ事については聞きもしなければ見せても呉れません 何回やつて、同じ顔觸れで同じ人が優勝して居るのですね。だから口に唱へてもこんな有樣では何千万人かの國民を動員してやると云ふ事は少し無理ですね 現在手につけたばかりだから、そこ迄望む方が無理なのかも知れませんが……

吉岡 國際競技と云ふ一つの大きな目標に向つて、餘り近道を急ぎ過ぎた譯ですね。一歩々々根本から踏みしめて行けばよいのですがさうではなく小學の一年から大學の學生に至る迄が一樣に我々がやる樣な競技の仕方をやつて居る。之は矢張り小學校では小學生らしい競技會をやる、中學では中學らしい、專門學校では專門學校らしいやり方をやつて、その上で選手權を目ざすと云ふ事にすればよいですね。其れをしないで選手權を、選手權を、と角選手權を獲得しなければと云ふので結局强い者の顔觸れが決まつて來ます。年齢別、體力別と云ふ具合にやつて行けばもう少し良くなるのです。今盛んに活動して居る選手は現在の記録はよいが、それ以上の記録に向つて飛込む事が出來ないのも斯うした原因からなので、之からやつて行かうといふ選手は、もう一歩明治時代に歸つて、遣り直せばよくなるのでないかと思ひます。今の調子で行けば先に急いで焦る許りでどうしやうもない

外山 だから體力テストをやつてますね

笹盛 體力テストについては大いに興味を持つて見て居るのですが

外山 之を權威あるものにして結婚問題等でも、この體力テストの記録を結婚證明書にして、之だけの記録を取らねば結婚を許さないと云ふ樣な事にしたら

出席者
【指導團】平井武 菅沼昇 外山三郎 吉岡隆徳 峰島秀 兒島文
【選手團】矢田香子 中村コウ 山下好子 山ノ內リエ 吉野トヨ子 有永彌代子 赵山富美子 田添ハスエ
【臺灣體協】鈴木實 大倉永治
【本社側】鈴木社會部長 笹盛政治部長 岩田社會副部長

熱心にやると思ひますね（笑声）

笹盛 體力テストは强制力を持つやうになるのですか

菅沼 相當の力を持つことになるやうですね

外山 陸上競技でも今年の秋頃からテストをやる樣です。其れにはラヂオを利用して百米なら何秒で走れたらよいとか、幾つの者は何秒と云ふ風にして記錄によつて一級、二級と分けるのですね、之は廣場辺りに行つてラヂオの號令によつて一絲亂れずやれば大丈夫です

笹盛 その結果を通信簿につけて學科の方がいくらよくてもテストの結果が悪ければ落點すると云ふ具合に强制力を持たせるとよいと思ふね（笑声）

吉岡 さうは云つても學科の方の先生は仲々さう云ひませんからね

出羽一門の兩國に 双葉又黑星を重ぬ

五日目勝負

【東京十六日發同盟】大相撲春場所五日目勝負左の如し

白嶺(寄倒し)佐渡ケ島
清美川(寄倒し)鄕錦
松若(首投げ)國光
錦谷(下手投)富ノ山
若浪(上手捻)射水川
[illegible]錦(巻落し)照國
盤奧錦(下手投)加古川
佐賀花(寄切り)大八洲
相模川(突落し)源氏山
[illegible](突出し)千葉昇
松ノ里(打棄り)小松山
若潮(下手投)四海波
[illegible](突放し)十三錦
松浦潟(押出し)番神山

中入後

桂川(押出し)倭岩
出羽湊(押倒し)綾錦
巴潟(押切り)一湊
出羽ノ花(下手投)高登
肥州山(突出し)鶴ケ嶺
神武山(突出し)青葉山
藤ノ里(寄切り)士州山
綾若(寄切り)幡瀨川
金湊(吊込み)大邱山
富士ケ嶽(掬投げ)和歌島
楯甲(寄切り)大和錦
龍王山(寄切り)海光山
駒ノ里(押切り)大潟
鯱ノ里(寄切り)安藝ノ海
玉ノ海(上手投)小島川
羽黑山(肩透し)五ツ島
大浪(突出し)綾昇
名寄岩(上手投)[illegible]
[illegible]山(上手捻)鏡岩
笠置山(二枚蹴)前田山
男女川(押倒し)磐石
兩國(打棄り)双葉山
(打出し六時十九分)

大相撲幕內十兩星取表

東方	成績	西方	成績
男女川	[illegible]	武藏山	[illegible]
双葉山	[illegible]	鏡岩	[illegible]
前田山	[illegible]	綾昇	[illegible]
名寄岩	[illegible]	玉ノ海	[illegible]
羽黑山	[illegible]	磐石	[illegible]
笠置山	[illegible]	旭川	[illegible]
九州山	既召休場	安藝ノ海	[illegible]
鹿島洋	[illegible]	駒ノ里	[illegible]
兩國	[illegible]	小島川	[illegible]
龍王山	[illegible]	大和錦	[illegible]
五ツ島	[illegible]	大浪	[illegible]
大潟	[illegible]	鯱ノ里	[illegible]
和歌島	[illegible]	大邱山	[illegible]
楯甲	[illegible]	海光山	[illegible]
綾若	[illegible]	藤ノ里	[illegible]
幡瀨川	[illegible]	肥州山	[illegible]
神武山	[illegible]	鶴ケ嶺	[illegible]
出羽花	[illegible]	錦華山	[illegible]
富士嶽	[illegible]	金湊	[illegible]
士州山	[illegible]	巴潟	[illegible]
高登	[illegible]	出羽湊	[illegible]
青葉山	[illegible]	桂川	[illegible]
一湊	[illegible]	番神山	[illegible]
綾錦	[illegible]	盤錦	[illegible]
倭岩	[illegible]	四海波	[illegible]
松浦潟	[illegible]	調嶽	[illegible]
松ノ里	[illegible]	十三錦	[illegible]
豫氏山	[illegible]	佐賀花	[illegible]
相模川	[illegible]	若潟	[illegible]
盤奧錦	[illegible]	小松山	[illegible]
照國	[illegible]	加古川	[illegible]
若浪	[illegible]	雲仙嶽	休場
大八洲	[illegible]	千葉昇	[illegible]
錦谷	[illegible]	國光	[illegible]
射水川	[illegible]	清美川	[illegible]
富ノ山	[illegible]	佐渡島	[illegible]
白嶺	[illegible]	櫻錦	[illegible]
斜里錦	[illegible]		

地方近事

埔內 ◇訓練 高雄州潮州郡內埔公學校官內の男女青年團員六百餘名は來る二十一日の査閲を前に去る十一日より向ふ一週間に亘り毎日午後二時より六時迄同公學校運動場に於て訓練を行つた團員一同は何れも勇躍出席の上指導員の命令に依り練習に汗だくくである

◇農會議員當選 高雄州潮州郡內埔庄協議員鍾幹郎氏は去る十日午前九時より同庄公學校で施行された州農會の投票を得て當選に際し長治坑の 十二日午前九時より庄下各部落へ當選挨拶廻りしたが庄下農民は非常に喜び何れも此の調子で行けば同庄下の產業方面の發達にむつかしくないと大に期待をかけてゐる

柳生旅日記 (96)
小金井蘆州演　若槻六郎繪

賭勝負

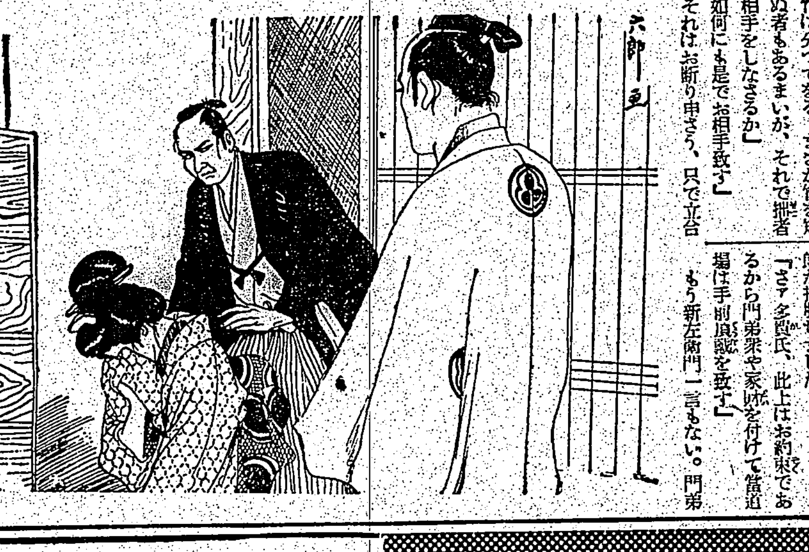

多賀新左衞門と吉岡又三郎がいよいよ勝負をする事になつたのを、側で聞いてをりました新左衞門の門弟衆も、イヤ白痴に奴があればあるもの、今に二百三十金先生に取られて、青い息を吹いて歸るだらうと見てゐる中に、又三郎腰に差してをりました木劍の袋から竹劍を取出し、扱から小さな革の鍔を出して鍔に鉗め

「然らば先生願ひます」
「吉岡氏、それは何でござる」
「是は京都で竹と申します」
「竹は分つてをる、まさか竹を知らぬ者もあるまいが、それで拙者の相手をしなさるか」
「如何にも是でお相手致す」
「それはお断り申さう、只で立合をするのとは違ひ、二百三十兩といふ大金を賭けて致すに、左樣な竹劍なれば止めに致さう。多賀新左衞門は竹劍の相手をして多分の金を貰つたとあつては、門弟衆へ對して面目ない。相當な得物を持つてなればお相手致すが、左樣な物では御免を蒙る」
「イヤ先生、竹劍は役に立たんと云はれるか」
「されば、左樣な物が何の役に立たう」
「然らば只今その技術を御覽に入れようが、手前は幼少の時より吉岡石衞門といふ叔父の許に丟はれ、當家が形付殿なる処から劍を用ひ、その劍を以て鐵の首を切り切りして鍛えた劍術でござる。されば私の向ふに廻る者は劍術と思つてをる。先生などは立派だから使つて見たらと心得てをる。竹劍が役に立つか立たんか御覽に入れよう、この羽目板は先生との位の厚みがございます」
「一寸位でござらう」
「堅うござるか」
「痿だから堅うござらう」
「では御覽下さい、役に立つか立たんか、斯くの如くでござる」
と竹劍を取直した又三郎、道場の羽目板を睨んでヤッといふ声もろ共、ズブリ突込み、グイと引抜いて見ると先がまくれてもゐない。
「先生是は竹劍でござるぞ」
と又取直して、突然障子に穴でも開けるやうにズブリくと突通す。
「如何でござる、是でも役に立たぬと云はれるか」
新左衞門感いて
「左樣なれば宜しい」
「宜しければお相手を願ふ」
「然らば……」
といふので遂に二人が立合を致しましたる處、何の苦もなく又三郎が打勝ちました。
「さア多賀氏、此上はお約束であるから門弟衆や家族を付けて當道場は手前頂戴を致す」
もう新左衞門一言もない。門弟もまた師匠が負ける位だから代つて出る者もございません。仕方がないから新左衞門悄然として此方へ參り、妻君に向つて
「お前には誠に氣の毒だが、約束だから當道場を渡さなければならん。依つて一緒に立退いて呉れ」
と云はれて細君泣き出したが、せめて、鏡でも着替へて行かうとすると又三郎が
簞笥の抽斗に手をかけようとする
「モシく多賀氏、失禮ながら他人の荷物に手をつける事はお断り致す」
これも約束だから仕方がない。何一つ持たず妻君を連れてそのまま道場を出て行かうとする。後姿を目送つてゐた又三郎
「アイヤ多賀氏、少しお待ちなさい。一旦の約束を守つて出て行く処を見れば、流石に武士である。しかし手前が當道場を取つて何とする。一寸その看板を外しておいでなさい」
「ハイ」
新左衞門妻君をそれへ待たして置いて、門の柱に掛つてゐる看板を取つて又三郎の前へ持つて來ました。

感冒に
ブロチン
（登錄商標）
感冒、急、慢性氣管枝カタル、肋膜炎
百日咳、其他咳嗽喀痰に惱む場合に
常に第一位の聲價ある鎭咳祛痰劑にして
應用安全、效果佳良、服用容易
—30錠(￥.40)—
東京・日本橋・室町　三共株式會社
三共感冒劑
三共アスピリン(解熱劑)
アピレキシン(〃)
オキシフル(含嗽劑)
アンチフロギスチン(濕布劑)
ラリフチン(吸入劑)
ブロチン(鎭咳劑)
フスタギン(〃)
000.J.010
三 SANKYO 共

うがひに
家庭用オキシフル
（登錄商標）
感冒の豫防に
10—20倍に水に薄めて朝夕數回のうがひをお奬めします
化粧用として、歯の美白に
傷の手當に……
一家一瓶の家庭藥
—100瓦入(￥.20)—
オキシフル名……と三共名に御注意下さい
東京・日本橋・室町　三共株式會社